濱江日報

康德四年十一月一日發行

發行人 楊墨宣　編輯人 趙秋鴻　印刷人 王瑞慶
發行所 印刷所 哈爾濱道裏經緯街 濱江日報社
電話 總務局二七七八 編輯局三一七〇 營業局二七七九
朝刊 零售每份八分 每月壹圓四角 外埠加郵費兩角
晚刊 每份三分 每月五角 外埠加郵費一角

第六七六號 本報今日出兩大張

德海軍出動北海
陸軍亦企圖突破馬吉諾線

柏林十三日發國通電：德國近將出以軍事攻勢，而海空軍爲確保北海之制空權，現正出動中，其對英國大艦隊爭覇，固屬困難，然德國海軍當局，頗爲信賴航空機與潛水艦之活動，似已有相當之成算，一方德國陸軍，在西部戰線，亦企圖突破馬吉諾線，刻正節節準備巧妙之作戰，爲戰勝計，犧牲之大小，完全不以爲問題，似將强行之，而希特拉總統於日前在國會演說中，曾謂『持續西部戰線之現狀，今後不能想像』云云者，一般皆信爲係示此間之事情云。

山田新敎育總監
昨日舉行親補式

東京十四日發國通電：山田中將之敎育總監親任式，十四日午前十時，於宮中鳳凰間，恭侍天皇陛下御蒞臨之次執行，陛下俯賜勅語，由首相恭謹向左記官記傳達之矣。

陸軍中將正四位勳一等功五級補敎育總監兼軍事參議官。

設貿易省問題
業已圓滿解決

【東京十三日國通電】野村外相，十三日午後六時十分，在本省第二會議室內，求省內高等官全體之參集，致簡潔而又無限情感之訓示謂『於本日之閣議中，已將解決貿易省問題，一任總理大臣協議之矣，總理與外務大臣協議之後，而行善處之，職員應信賴此二人，打消辭意，以陛下之官吏，當盡其本分之時，切望更進一層之勉勵』云云，對此，代表事務當局之高瀨幹事長，當致答辭稱：承蒙賜以懇篤之訓示，已銘肺胆，聽從尊言，深願復歸從前之狀態，而自此問題發生以來，有攪大臣且騷此間者，誠有不勝遺憾之感云云，至此設立貿易省問題，事實上，已見圓滿解決矣，斯以局部長之辭表由大臣返却，事務官之辭表則由課長分別却下矣，僅谷次官松島局長之辭表，似仍保留於外相手中云。

野村外相
報告首相

【東京十三日國通電】野村外相，於十三日午後六時二十五分，至首相官邸，訪問阿部首相，提示說明外務事務當局之紛擾解決案，並報告說明以至受諾之經緯，更對於今後之對策，有所協議，於同午後七時始行辭去云。

意若維持中立態度
希總統之地位極爲危險
＊倫敦政界之觀測＊

倫敦十四日國通電：拒絕希特拉總統提案之張伯倫首相强硬大演說，不問黨派，均以大多數，支持，而下院議員之多數，竟有評稱此演說乃示張伯倫首相以往演說中，最善者，於斯，歐洲戰爭乘此機將轉入新局面矣，頃綜合倫敦政界關於今後發展之觀測如左：

一，張伯倫首相之演說，係與法國及各自治領完全協議後而行者，從而此演說起見爲英帝國緊密之共同態度，同時亦爲粉碎德國企圖離間英法聯合國側之努力也。

一，英國既表明如斯明瞭之態度，則今後將採取如何之措置耶，則觀希特拉總統如何，是以希特拉總統或堅持決意賭彼之運命於此一戰，在西部戰線轉爲大攻勢，亦未可知，位在此情形時，盧森堡，荷蘭，比利時等之中立，將陷於異常之危機，一方面希特拉總統或開始拉門意大利之新外交政策，藉此以壓迫聯合，亦未可知，爲前次唯此際值注目者，在莫斯科成立之德蘇共同宣言中，訂有德國之和平提議，倘被英法拒絕時，德蘇兩國，另行協議必要之措置也，故倫敦方面對於德蘇兩國，果能開始如何結果耶，並協議能發生斯種協議耶，殊爲關心。斯塔林書記長之所爲，不可究詰，據測困難，蘇聯目下銳意致力於征覇波羅的，對德國果予具體的軍事援助與否，尙屬疑問。

一，更有意大利者，維持中立態度，則希特拉總統之地位，極爲危險，彼讓步英法歟，抑强行大戰歟，將陷於必擇二途之一之境域。

一，至最後，希特拉總統，雖有下野可能性，然而此場合，英國將採取强硬手段，德國舍政權，若不保障完全拋棄其斯的手法，則問題無以解決矣。

英法在地中海
互相援助條約假簽字

倫敦電：據通曉英國政府事情者云，英法兩國，關於地中海之互助條約，已經假簽字矣，而正式簽字，或於不久之將來，即可施行云。

君士坦丁十三日國通電：據到達當地之消息稱，土耳其外相薩拉焦古爾氏，十三日，與蘇聯當局會談，已將蘇土協定調印終了，十四日由莫斯科將起身，就歸途矣，惟因尙無確報，對於協定之內容，尙未判明。

柏林十三日國通電：關於蘇土近將成立協定之報道，德國政府，於十三日，洩出如次之談話：土耳其政府，調整對蘇之關係，認爲此在土耳其爲第一義的云云，而消息側之觀測，則爲：土耳其將於成立新蘇土協定之同時，聲明中立，其方針，則由於禁止交戰國軍艦由大尼里海峽通行云，他，土耳其調整對蘇關係，對於德國之側面的援護，有極大的力量，可謂德蘇兩國之企圖由英法陣營拉出土耳其之工作，已告成功，所以或將出於拉攏羅尼亞之方策矣，預想對巴爾幹之攻擊作戰，將益見本格化矣。

英法兩巨頭演說互相攻擊

因波蘭問題而惹起今次之歐洲大戰，英法對德，立於共同戰線之上，德國爲對抗英法起見，乃與蘇聯締結互相援助條約，而實行瓜分波蘭，現因華沙陷落，波蘭業已潰滅，德總統希特拉之夙願已償，故於此際，在國會演說，擬提議和平，但法首相達拉傑對希氏之演說亦發表反駁的聲明，故德法除實行軍事行動外，並激烈之舌戰。寫眞：上右，法首相達拉傑。下，德總統希特拉在國會之演說。

芬蘭積極備戰
努力防止外國之侵略

希爾幸基十三日發國通電：芬蘭政府，十三日，會開緊急閣議，以巴西基比特使寄來之蘇聯交涉報告爲中心，歷長時間之協議，一方爲備對蘇聯戰不可避之時，刻正進行防戰準備，市民赴地方避難者，已達數萬，而警察以三十一萬市民中，至少婦人兒童十萬五千須向安全地帶內避難之方針云。

斯德哥爾摩十一日發國通電：於蘇聯，芬蘭關係惡化聲中，據希爾幸基之報道稱，芬蘭政府，十三日已將芬蘭灣封鎖，有絕止一切船舶通行之說，一方陸上，芬蘭全國之防空設備，刻正節節進展，到處皆掘有市民防空壕云。

希爾幸基十三日發國通電：蘇聯，芬蘭關係，唯有趨於惡化之一途，葛里歐大總統，於十三日午前會對芬蘭全國民，命令過必要之時，須以凡百之方法，爲與政府協力之準備矣。

赫爾辛啓十三日國通電：芬蘭政府一面進行蘇聯芬蘭之交涉，一面爲慮萬一，着着鞏固國境之防備，芬蘭獨立之英雄曼斯他克元帥，十二日發檄文於全國民，謂芬蘭國民，對於外國之侵略，咸竭力以防衛國土自任，發表聲明如左：吾等芬蘭國民，爲竭力防衛祖國，堅決備戰之意，吾等之國土雖小，但以衛擁振國自由爲已任之吾等之態度，實爲全世界之人所熟知焉。

國際漫畫
大不列顛猛進擊之姿勢

土蘇新協定
已在莫斯科調印

莫斯科十三日國通電：在莫斯科之蘇土會議，自一日以來，有停滯之狀態，至十三日午後，乃再度會談，土耳其外相，於克列穆林宮，與毛洛特夫外務人民委員會談矣，莫斯科政界消息通之觀測，由是，而蘇土協定，於一兩日中，見蘇土協定成立矣。

伏見丸筥崎丸兩船
突被法國官憲抑留

東京十四日發國通電：據十三日郵船本社收到之電報內開，郵船歐洲航路伏見丸及筥崎丸等兩船，於馬賽港被法國官憲抑留矣，等情，據觀似因兩船均裝載往漢堡及中立國去之貨物，同於大戰前，由神戶出帆，貨物均爲硬化魚油，罐頭，食料品等戰時禁製品，爲受盤查而抑留者云。目下船方正與駐馬賽日本領事館，協力對法國官憲要求放行之辦法中云。

立陶宛對德國
欲要求退還默麥

巴黎十二日國通電：立陶宛以與蘇聯締結相互援助條約爲機會，乃轉向親蘇政策，據里加之消息謂立陶宛政府，因得蘇聯之支援，欲將本月四日已割讓於德國之默麥地方收回，近將對於德國提出交還該地方之正式要求，頗引世人注目云。

蘇聯肅淸工作
仍然猛烈進行

【哈爾濱十四日發國通電】蘇聯肅淸工作與彈壓宗敎，仍然猛烈進行中，茲據情報稱：其肅淸之犧牲者：庫萊夫諾地方黨委員會第一書記哈爾前科，亞爾迪地方黨委員會第一書記拉特前科，兩名因反黨運動之嫌疑被免；海參崴極東水產組合長葛達瑪諾，同主任技師支包，庫拉斯諾亞地方哈克斯自治三十機械主任巴拉寧夫，以暗殺舉寧爾指導者之嫌疑被處槍殺；庫拉斯諾亞地方科爾斯包委員貝斯托洛夫，科瓦里斯基貝特伯夫三名，以暗殺史達瓦諾夫，在加吉牙軍管區軍法會議中，處以槍決之刑，其他尙有僧侶，因隱匿葡萄酒之嫌疑，而被投獄，又有數名，斯此亂暴，一般人心，頗感不安云。

對於德國調停和平
並未接得公式通牒
羅大總統會見記者團談

華盛頓十三日發國通電：羅斯福大總統，十三日於與新聞記者團定例會見席上談云：要請蘇聯對芬蘭要求緩和，美國政府十二日之通告，不過表明對北歐之和平與美國之關心而已，又對於德國希望調整和平，因未接得德國政府之何等公式通牒，故不能言云云。

反駁英總理張伯倫之演說
德政府對記者團之聲明

柏林十三日國通電：十三日對在柏林之外國記者團，關於英總理之對德演說，發表聲明，張伯倫總理拒絕德國以和平提議者，係表示英國有滅亡德國之意味，斯以德國國民爲挫折此等敵方之意圖，所不得不踏之道已有必得矣。云云以强硬之言辭，加以反駁矣，一方德國外交部有權威方面言明稱，德國政府今後不再提倡和平，對於第三國之介入，亦不甚大期待云云。

東西兩線戰況
德軍司令部發表

柏林十三日發國通電：德國軍司令部十三日發表：一，東部戰線方面，德國軍各部隊與德蘇界線之進擊，殆已完竣。一，西部戰線，十二日之斥候部隊及若干步兵之活動，又法國軍將在萊因河所架之斯特拉斯堡附近諾言布特爾等橋梁炸破矣。

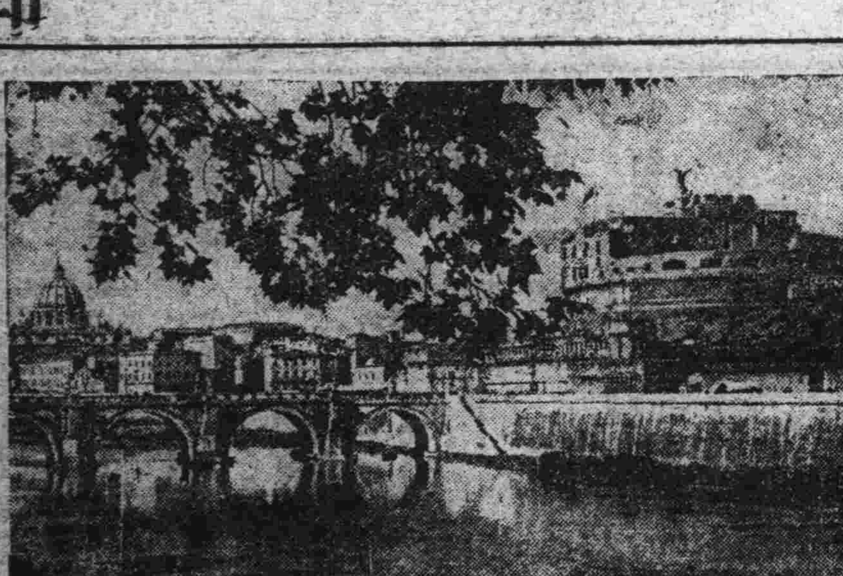

意大利之名勝
羅馬安提諾及別爲諾爾寺院

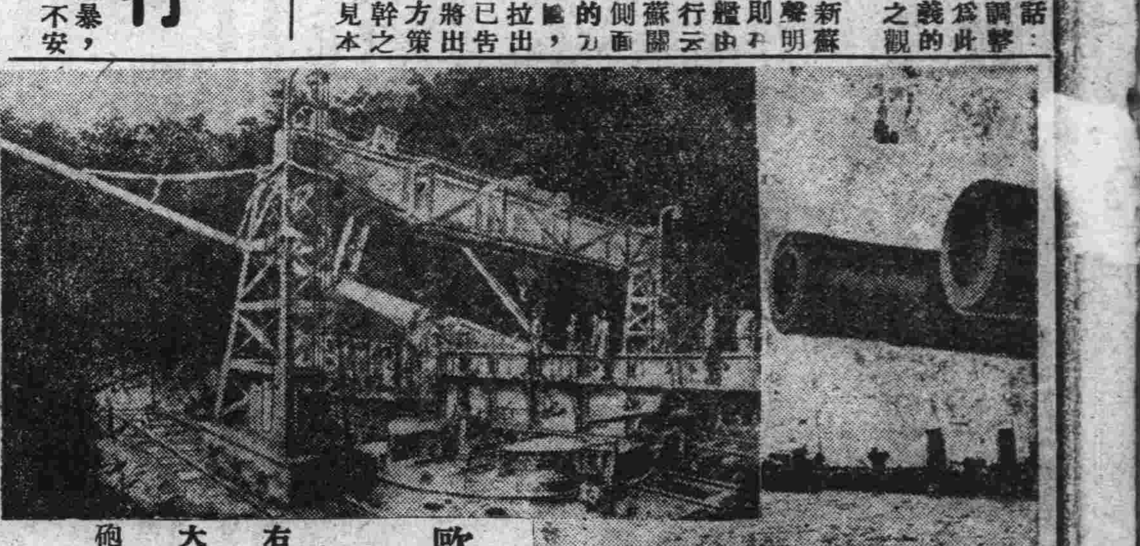

歐戰聲中之新式武器
右英國之最新式海軍大砲，左上超長時程砲之想像圖。

法軍棄防禦戰術
最近將轉取攻勢

巴黎十三日發國通電：據前線之情報稱，法國軍捨棄過去五日間之防禦的戰術，已將轉取攻勢，同時向法國移駐完了之英國軍，亦有配屬於西部戰線北部之法國部隊內之說云。

德國新聞長官聲明
「若美國肯出馬調停歐洲大戰即可停止」

柏林十四日國通電：關於張伯倫首相强硬演說之結果，德國亦似決意開始本格的戰爭者，迪特里澤新聞長官，在張首相演說後，前後亘數小時與希特拉總統愼重協議後，即與記者團會見，希望美國出馬斡旋和平，發出重大聲明如左：希特拉總統，因英首相張伯倫演說之結果，現在對於英法兩國已準備一格的全體戰開始之命令，猶不惟雖在此最後之瞬間，不忍此前古未曾有之凄慘爭鬪實現，故極願美國出馬調停，則和平或有可能性之存在，蓋英國對於希特拉總統之和平提案，而倫首相之所敢出於不遜之態度者，結局亦不外期待美國之支援耳，現在之戰爭，假設，美國肯對英紛，若英國拒絕不受美國之勸告，美國立時通告不支援英國，則最後之慘劇，亦有阻止之可能，故爲今之計，應由羅斯福大總統忠告張伯倫首相，與希特拉總統於會席上相見，能如此相信，希特拉總統即可將全體戰開始之命令延期發布。

德蘇經濟交涉解決

【莫斯科十四日國通電】據十三日莫斯科放送稱，自八月以來於莫斯科進行之德蘇經濟交涉，十二日已告解決云。

陸軍異動

【東京十四日發國通電】陸軍省，十四日午前十時三十分發令如次：
補敎育總監 陸軍中將 山田乙三
任陸軍次官 陸軍中將 阿南惟幾
補參謀本部附 陸軍中將 山脇正隆
依願免本官 陸軍次官 山脇正隆
補陸軍戰車學校長 陸軍少將 岡田資

最近將展開大規模作戰
德國政界消息家之觀測

柏林十三日國通電：依張伯倫總理拒絕和平提議，其後而來之德國側態度，頗爲一般所注目，然柏林政界之消息家，十三日謂稱德國政府，已與蘇聯及意大利政府之間，開始協議，以俟交涉完畢，即將展開大規模之作戰云云。

全聯會圓滿閉幕
橋本本部長致辭（續）

今後宜避冗長，把握要點，應適切圓滑，切望將來之研讚與磨鍊，尤其正確暢達民意，在施政上，使之充分反映，如度，固實妥當，但議論有高調時，對政府其他關係當局，並非有非難攻擊之時，在熱烈之論議與攻擊的態度之間，往往固有稍差異之時，但應有劃然之區別也。尤其政府，特殊會社，因亦同爲我等同志之協和會員而構成者，故應互相經由協和運動以實踐之，務期不陷於反對黨之攻擊政府之弊，此爲絕對之必要，希望以協和會爲世界無比類之道義實踐道場。〔未完〕

英首相之廣播演說
又決定中止

倫敦十三日發國通電：張伯倫首相，將於十四日，以無線電，爲廣播演說，再度闡明英國政府之斷乎決意之說，詎至十三日，又決定中止之，其理由係認爲前在下院演說，已獲得下院一致支持，本極顯明，無再向國民聲明政府之決意之必要，今後只須坐待依希總統之舉措之國際情勢之發展云。因此，大約張伯倫首相於此數日中，似無聲明矣。

莫洛托夫將赴柏林

柏林十三日國通電：據由那其斯黨方面達到當地之情報稱，莫洛托夫外務人民委員，本月中將有柏林之行，日程雖尙不明，但在此德蘇軍事協議說頗囂塵上之際莫氏之行殊堪注目。

英國汽船被德艦擊沉

倫敦十三日發國通電：英國汽船黑倫斯布爾號（五二〇〇噸）十三日，於大西洋上，被德國潛水艦襲擊沉沒，乘員被附近航行中之美國汽船救起矣。

聲明父子脫離關係

茲有大子丁祖周現年一十二歲於康德二年六月間送哈擬學習西醫因伊不同意致發生口角父子感不合故走後迄今音信皆無生死不明如有確實知其下落者賞信必重謝如伊在外或作不正當事業違法行爲者敝人槪不負責特此聲明

方正縣大羅勒密協和分會長丁愼修 3548

遺失証書聲明

敝人今將濱江稅務監督署所發第二二三九號職員身分証明書遺失特此聲明作廢

陳光烈啓

遷移啓事

敬啓者敝號定於國曆十月十四日遷於許公路四〇號之二深恐各界有未週知特此奉聞

裕勝厚謹啓

撤股聲明

啓者鄙號潘百慶二人合股在道外大水晶街開設永興泉信記現因鄭君另有高就將永興泉信記餘身股完撤出歸潘君接兌改名「永興泉慶記」嗣後永興泉信記圖章作廢對於担保銀錢等事由登報日起無效恐未週知特此聲明

永興泉慶記潘百慶謹啓

拍賣及拍定期日公告

債權人 傅花園 代理人 關靜諸夫
債務人 馬司拉力牙

右當事人間之康德五年（執）第一一號不動產事件債務人所有不動產記載之不動產拍賣如左 本件不動產執行官占有之 拍賣之日時 康德六年十一月二日午前十時 拍賣之場所 哈爾濱區法院 拍賣之方法 投標入札 拍定期日 康德六年十一月七日午前十時

一，不動產之表示 一，如另紙目錄 此最低拍賣價額 國幣一萬六千二百六十六元四角整 目錄 基地九十六方沙中六十索特 坐落哈爾濱市中一區頭道街七三號 前至頭道街 右至中國大街 後至商舖街 左至商舖街 右地上建築物 一，二層磚樓房一所 磚樓二層共十二間 一，木庭四間 共計房十六間 3501

興亞

潞安長治地區 殲滅戰告終
敵軍一敗塗地不能再起

太原十三日國通電　潞安長治周圍地區　萬之敵殲滅戰，僅三日間，已獲如左戰果而告終，因此苑漢傑麾下第二軍之虛構宣傳，與潞安地區克復之夢，已完全推覆，終因日新銳部隊之包圍陣與岩切部隊之奇襲戰法，致敵終至一敗塗地，其綜合戰果如左。

交戰敵兵力，苑漢傑麾下第二軍第四十五，四十六兩師，龐炳勛麾下第四十五軍，第三十九師，騎兵第十四師，林彪麾下共產第一百十五師，獨立第三旅，及其他合計　萬，敵棄屍二千七百二十具，捕虜一千七百六十八名，鹵獲品，小鎗一百五十七支，同子彈三千六百粒，手榴彈四百三十二顆，其他不計其數。

參加橿原神宮 御建造聖業
白俄青年團將出發

新京十三日國通電：同立於防共之聖戰，對於第二母國日本光輝燦爛之皇紀盛典，而以滿洲第一陣翼贊團體之白系俄人，三河克薩克協和青年團一行二十二人，因決即參加橿原神宮之造苑奉仕隊，是以該協和青年團，趁海拉爾及觀光局舉辦之訪日視察旅行之機會，定於十一月一日，在橿原神宮，揮其奉祝翼贊之聖鍬，該一行之日程，保預定於左：二十六日午後五時十分由海拉爾出發。二十七日午後九時二十分到達新京，視察市內。二十八日午後六時十分由新京出發，經由朝鮮，而行渡日。三十日晨抵下關，從此視察宮島，京都，東京，日光等處。十一月十一日參加橿原神宮之造苑奉仕隊，並視察奈良，太阪等處，待畢事之後，即邁海路而就歸途云。

選擇中國優秀兒童
＝入日本小學留學以養成中堅人物＝

南京十三日國通電：日本興亞院華中連絡部及日軍特務機關擬選中國優秀兒童，使入日本小學校留學，其初次考試，上海特務機關管內，錄取七名，杭州蘇州兩特務機關管內，各取四名，決定不日覆試後，即行選定，此等兒童，由長崎市佛教聯合會負責，除供給衣食住外，並担任一切教育費，其小學校成績優秀者，更使之入中學及其他學校，畢業後使歸國，實施日華之親善，以養成中國之中堅人物，華中方面，選派兒童，留學日本，此係初次，各方面頗為歡迎，並熱期望其效果焉。

遭日機連續轟炸 敵腹地各處發火
軍事據點及設施多被炸燬

上海十三日發國通電：利用晴天，對敵腹地連續爆擊之日本海軍航空隊，於十三日，又以大編隊，向各腹地出動，取得巨大之戰果，即同午後一時後，奧山，瀨戶兩大尉所率之二編隊，對辰谿，辰州一大軍事據點，加以反復爆擊，對敵軍需倉庫，投下巨彈如雨，使之發火炎。又官城少佐，所率之編隊，於同午後一時四十分，空襲敵首都重慶後，又襲同市東南之南川飛行機工場，對之投下命中彈，使之發生火災數處矣。又綱川大尉所率之大編隊，亦於午後三時頃，對敵豪語為前線基地之施南飛行場，加以猛爆，對場內急設之軍事施設，投下多彈，確認發生七八處火災之後，始全機平安歸還基地，復以日本空軍連日爆擊，敵亦非常恐怖，故是日未見敵機前來迎戰云。

北京臨時政府嚴禁 發售各獎券彩票
政委會已通令各省市查禁

北京通訊：臨時政府以民間發售之獎券彩票等，其形同賭博，曾由前行政部令禁，以維民風起見，近查各地銀號兌換所，仍有代售情形，行政委員會，特於日前再度頒佈禁令嚴加查禁，今後如有違令發售者，查出即懲，決不姑寬，茲錄原令如次△行政委員會令　為通令事，查獎券彩票，形同賭博，業經前行政部通行各省市，自二十七年三月起，一律禁止在案，現各地銀號兌換所，仍有代售獎券情事，殊屬有干禁令，合再令仰該省市公署嚴加查禁，如有商號違令發售，應即懲罰不貸此令。

新行政科長 戰績成氏履任

雙城：雙城本縣自振前行政科長，榮陞鐵驪縣長後，科長一席，為韓股長暫代，現經省令，以綏稜縣行政科長戰績成氏，榮轉雙城，業於九月二十三日到雙城履任，查戰科長，乃本縣七區人氏，係大學卒業，少年英俊，精明強幹，歷充保良及省屬屬官，綏稜縣行政科長，以往成績，有口皆碑，今次榮轉我雙城行政科長，將來宏猷大展，造福桑梓，我雙之縣政，必有一番進展云。

為期畜產改良 特給屯產獎勵金

雙城又訊：查我國產業之籌劃，實施五年大計，茲已邁進三年矣，試觀農產，林產，礦產，均着着進行，惟關於畜產一項，尚待亟急研究，爰本縣產業科，為期畜產改良之速進計，故於月之五日，由本縣立馬政局驗馬官，與本縣佐藤股長外二名，蒞仁事村，由村方召集，於康德五年度，經國派遣種牡馬種付之牝馬，各飼養馬主，是日牽至本村，經各員等詳詢是否受胎，並流產否原因，又實地檢驗王治文，王世章等之牡馬，所畜馬駒，將毛色高度，及胸圍等處，詳細查記，錄華，並授予產駒之馬主，每份生產獎勵金，國幣三元，當塲農民羣圍觀瞻，莫不喜形於色，嘖嘖稱美，均有所觀感，將來我村之畜產，定収改良向上之效果云。

因皇軍攻略中山縣 澳門香港缺乏物資

廣東十三日發國通電：因皇軍攻略中山縣，往廈門方面去之避難民，已有相當之多數，故石岐雖然陷落，其數已經極少，乃澳門政廳，得免動搖，乃因住民，多數已往他處避難，澳門香港之菜蔬肉類之供給，遂告斷絕，以致目下物價，日趨騰貴，據觀，皇軍再更向中山縣進擊，澳門香港之物資缺乏下，必蒙甚大之打擊云。

華南方面戰況 艦隊報道部發表

上海十三日國通電：據艦隊報道部十月十三日午後四時發表。

華南方面戰況

一，海軍航空隊，於十一日以有力部隊，實施廣西省南部省境方面偵察攻擊，冒敵之猛烈之地上砲火，爆碎鎮南關之軍需品倉庫多數，同時發見於南寧周路上有十數輛軍用自動車隊，當即以果敢之爆擊，收甚大之戰果，全機始無事歸還。

二，前者十日於海南島內肅清中之海軍陸戰隊之一部，對於和樂市附近堅固陣地，蠢動約二百之敵，急襲攻擊，激戰數小時後，與以多大之損害，使之潰走云。

經濟

東亞食糧對策委員會 設置氣運極為濃厚
柏村次長携滿洲側提案東上

新京十三日國通：東亞食料政策之恒久的對策樹立，於日滿華農業政策緊密之濃化之同時，希望急於實現，日本內地，既設米穀統制法，滿洲亦管理米穀，更對小麥高粱，包米，粟等主要糧穀，實施統制之方針，並預定於最近實施，此等，就日滿華主要食料品統制，於其連環之緊密，目下尚未完全，為使之一貫，確立食料對策，乃認為其必要，希望基於昨年之東亞農林協議會，及本年舉行之日滿農政研究會之結果，貫徹東亞食料對策，則更行緊迫，故識者之間，極痛感之。日本內地，台灣，朝鮮以及滿洲米穀政策，華北方面食料，對於飼料之高粱，包米，朝鮮食料之粟等之生產，需要，供給，分配，由於移輸出入所有之觀點，加以檢討主要食料品，對此等主要食料品，加以檢討，確立東亞永遠之食料對策，乃為所希望者，其問題在日本，滿洲，中國各當局者間之熱心議論，滿洲國利用柏村產業部次長之東上機會，關於此點，已將滿洲國側之希望，對日本側提出，此等機關，於昨年度之東亞農林協議會以來已盡力網羅日滿華各糧穀關係機關及斯界之權威者，構成官民合同之『東亞食糧對策委員會』，第一回委員會在東京舉行，互東亞食料對策全般之討議及研究，已邁進恒久對策樹立，於此情勢緊迫之際，該委員會之構成，其進展頗使人注目云。

蘇子標準價格決定 昨向各省發出通知

新京十一日國通　關於自康德六年十月一日，至康德七年九月末日，適用之蘇子標準價格，（驛或碼頭構內交貨）業於產業急速決定，此次決定如左，將適用暴利取締令第二條之規定，十二日以產業部經濟部兩大臣名義，向各省次長，發出通牒，再左記以外價格有決定必要時，遂算由大連之鐵道運費決定。

一，蘇子標準品，（品質普通，夾雜物含有率百分十以內），裸六〇瓩當驛或碼頭構內交貨公定價格。

線名	驛名	標準價格（元）
濱洲	對青山	八，一
同	滿溝	八，〇七
同	宋	八，〇二
同	安達	七，九九
同	泰康	七，八九
濱北	呼蘭	八，一〇
同	沈家	八，〇九
同	康金井	八，〇七
同	興隆鎮	八，〇二
同	綏化	七，九九
同	四方台	七，九五
同	克音河	七，九〇
同	海倫	七，八七
同	通康	七，八五
同	海北	七，八六
同	北安	七，八五
齊北	齊齊哈爾	七，八八
同	寧年	七，八五
同	泰安	七，八五
同	克山	七，八五
同	克東	七，八五
同	拉哈	七，八五
同	訥河	七，八五
哈爾濱	八區	八，一三
南滿地方	朝陽鎮	八，四四
同	盤石	八，四五
同	吉林	八，二八

二，格差金

甲，夾雜物含有率，超過百分之六至百分之九者，對其每超過百分之一，低下標準之百分一。

乙，夾雜物含有率超過百分之九，至百分之十二者，對其每超過百分之一，低下標準之百分一，五。

再蘇子標準品，大連埠頭倉庫交貨基準價格，裸六斤十元。

滿鐵擬改革 幹旋課機構

新京十三日國通電：因對開拓團供給圓滑，逐年增強之開拓事業之擴充，開拓團所需之物資，已達於七千萬左右，至明年度則勢將衝出一億圓，但為此等建設，農耕，生活必需品等物資之配給，滿拓亦曾擬擴充配給機構，目下為與滿拓之全面的機構強化，乃保留之，另設配給計劃之斡旋課內，設二係，且該社之斡旋課業務之膨脹，比於滿拓公社創立當時，實有隔世之感，於為遂行百萬戶計劃之機關，殊嫌貧弱，而對於開拓團之物資配給計劃，亦有根本的再研討之必要，因此又擬將斡旋課之需品部昇格，又將來於為全面的機構改革，設需品部後，獨立一課，以期配給之圓滑云。

馬迭爾電影院　道裡中央大街
兩大貢獻
(一)德法名片！法國製片　百萬　香艷！奇情！豪華！偉大！
(二)毛那立雜的失踪（日音）（德譯）
開演時間　今日午後三點起演

德國醫學博士　莊結爾萬
專治淋病皮膚花柳虛弱內科
道裡外國三道街六十三號
接診時間　午前八時至十一午　午後二時至七時

世界紅卍字會濱江分會啓事
啓者敝會成立以來倡辦各項社會慈善事業向蒙各界賜予贊助不勝感謝嗣後遇事仍望隨時指導本月十八日為本會復興十二週年紀念是日午后四時在本會敬治茶點恭候蒞臨藉以聯歡無任歡迎之至惟恐柬請不週特此謹啓

大同電影院
今天演
聯華出品全部有聲歌唱巨片　新女性　阮玲玉遺作
同時加演　七十八劍俠　華歷公司出品
下期准演　啼笑姻緣　加演　前百花台集

大光明有聲電影院　道裡中國九道街　電話六九五二番
鉅片突來　本月廿一日起演
華成公司第一次驚人傑作
耗資廿萬　演員數千人　絕無僅有之古裝歷史戰爭巨片！
木蘭從軍
轟動全滬影壇　南國第一紅星！　陳雲裳　主演

今日公演　新華公司古裝武俠愛情聲片
兒女英雄傳　顧蘭君　得意傑作
下期十七日起　依然兩大貢獻
(一)電影　秘密女探
(二)天華魔術曲藝團（節目完全更換）

哈爾濱道外六道街　電話八九七五番
今天放映
東遊記　李香蘭　劉恩甲　張書達　原節子「主演」
癩蛤蟆想吃天鵝肉　兩活寶追求女職員
內中充滿許多笑料
看此片一遍　勝過遊東京一趟
滿洲映畫協會最近出品　對白歌唱有聲滑稽笑片
下期放映　兒女英雄

國泰大戲院　哈爾濱道外十六道街　電話……八九一八番
今天公映
新華影片公司出品　對白歌唱有聲巨片
夜半歌聲　胡萍　金山　施超（主演）
死了十年的怪人照常活動　幽禁十年的少女還在情痴
一九冷月　午夜風淒　歌聲幽約　怪影憧憧
新片預告　戀愛博士　廿日放映

中央大舞台
早場　張寶芬 行路訓子　曹子壽 探陰山　宋毛包 鬧江州　艷立華 連營寨　胡蕊琴 五花洞　周少樓 羅成叫關
晚場　張寶芬 滑油山　張海濤 金雁橋　胡蕊琴 女起解　宋寶羅 空城計　艷立華 花田錯　周少樓　曹毛包 四杰村

華樂舞台　道外十六道街
早場　鑫艷秋　任翠卿　張淑庭　美艷君　白玉崑　張桓懋　五花洞　八寶公主　甘露寺
晚場　李富萬　張盛庭　牧虎關　嘉興府　美艷君　任翠卿　白玉崑　任叔卿　鑫艷秋　全本天雨花

新舞台　道外北四道街
小明華　金雪芳　女開店　六五鐵公雞　頭本　于公案　井台會　頭本西遊記

平安電影院
今天公演
藝華公司有聲歌唱對白巨片
人間仙子
盡是少女色相！都為藝術犧牲！
袁美云　黎明健　白虹（主演）

裁縫傳習所招生
專門傳習婦女裁縫西服男女小孩衣服及編物造花速成畢業後可創造營業或到他工廠工作是婦女前途之幸也如有入學者請到聘有滿人譯一人魯克寶尼那傳習所
道裡大同路四十二號　時間早九至一時

痔患無憂
余患痔漏多年因畏刀割未能治愈今承安大洲先生以數藥十餘年老病脫然無累至深感謝特此登報傳同病者知所問津焉
道裡同發隆穆震華啓
安大夫現寓道裡商舖街五號 3582

巴拉斯有聲電影院　道裡七道街電話七五〇四
滿映最新成功的新片
香艷！趣情！滑稽！
兩塊活寶大逛東京　紅運當頭衣錦還鄉
李香蘭 主演　劉恩甲　張書達　周德　崔夏洞 共演
繁華的東京　代表物質的文明，
戀雪的富士　映襯國民的精神，
今日上午十一點半開場

東遊記
救連特影院　今天下午一點開演　日本名片　忠臣藏

亞洲大戲院
今日開演
社會之花　明星公司有聲對白社會巨片（白楊主演）
下期開演　新華公司有聲對白滑稽片　飛來福

副市縣會議第一日
協議事項順利進行
省次長及各廳長均有詳細指示

濱江省公署當局，爲謀政務圓滿進展，而召開之省下本年度第一次副市縣旗長會議，第一日已於昨日（十四日）午前九時，在省長官房大會議室，正式開幕。當時參加之副市縣長，及旗參事官，有哈爾濱市副市長大迫幸男，呼蘭副縣長岩崎丙五郎，賓縣副縣長金子政吉，阿城副縣長五子住一貞，五常副縣長角張繁，雙城副縣長泉顯彰，肇州副縣長金子孟太郎，肇東副縣長津留直，蘭西副縣長石橋惠，安達副縣長三膏義則，青岡副縣長來島勝男，東興副縣長藤原藤吉，巴彥副縣長上田富夫，木蘭副縣長谷口鏡次郎，珠河副縣長後藤春吉，葦河副縣長田地德郎，郭後旗林田數爲。各省及中央側，北安省公署屬官伊尾喜疆，及松井屬官，並吉畑平中事務官，三江省公署屬官下條美武，吉林省公署事務官田島正人，國務院地方處參事官大島一男，外交部事務官河野三郎，東安省公署竹田屬官，地方側有哈爾濱航政局技佐鹽田良平，濱江省興亞塾主事，板倉傳吉，吉林省興亞塾主事，五十嵐八郎，奉天省興亞塾主事，小島好祐，哈爾濱鐵道局，上野留一，至於省公署側，即爲省長，次長，以下各廳科長及事務官等，以源田省次長爲議長，一同入場後，乃向國旗，行最敬禮，並一同起立，對滿洲建國殉職者之英靈默禱，由源田次長奉讀詔書後，福地庶務科政開會辭，乃後源田次長致訓詞「大意與前次市縣旗長會之時，省長所訓之詞相同」。繼續會議事項，入於正式階段。首由各副市縣長，對於市縣旗政務之報告，而其會議，置重點於懇談，故對於政務報告，不過擇其重點而已。同時各副市縣長之意見，可以作不隔閡的提出。於源田議長訓示完了，即開始官房及各廳指示事項，首由源田議長，關於官房指示事項之指示，計有人事，計畫，資料各項，以外二十六件，均加詳細說明。繼續爲民生廳買廳長指示，關於民生廳關係，即教師素質向上等共十件。同時關於教育問題，阿片斷禁問題，作詳細之說明，並希各副市縣長，特別努力達成使命，嗣由秋吉警務廳長，關於警務事項之指示，即關於警察事務六件，並解釋經濟警察之強化，及本年度之方針。嗣由開拓廳菊地拓地科長，關於開拓民，根本對策之說明，並特別說明者之方針，以上午前終了。午後爲諸問事項之審議，互換意見，盡心研究。當日至午後五時散會，今後再繼續興行一日云。

競獵釣魚大會
本市國際觀光局主催
今晨七時出發在老山頭舉行

於國際觀光局，主催之圍獵釣魚近郊旅行之舉，已數度舉行。茲悉國際觀光局，又定於今日（十五日）晨七時，自中央大街江沿出發，乘慶瀾船赴老山頭，舉行競獵釣魚大會。報名參加者，極感踴躍，其午飯與晚飯，均在船上。計大人費用四元，小孩爲三元。定當日晚九時返哈。此實爲秋季中，最感興趣之郊外消遣云。

劉澤漢轉任開拓廳長
昨日登廳接印視事
對所屬各員發表勗勉之詞

新任濱江省，開拓廳長，劉澤漢氏，連日以來，因省側召開市縣旗長會議，事務極爲忙碌，故奉到中央正式命令後，未能即時登廳視事。現市縣旗長會議，業已終了。故於昨日，午後三時到廳，正式接篆任事。當時並召集開拓廳，全體職員，作如左之到任致詞：

部人在警務廳保安科長任內，時蒙各位不棄，協力援助，實深感謝之至。此次奉命，轉任開拓廳，既爲一廳之同人，且承援助於先，協力於後，故希今後，除對部人益加援助外。更希同心合力，努力向發展途上邁進，是爲切盼。現值國家，於長期建設工作下，對於產業開發，拓事業邁進，刻不容緩之時。部人被任爲開拓廳長，深感責任重大。且對於右述經驗，知識，以及閱歷，缺欠殊多。而將此重大任務，負於肩上，實深恐慌。但既承任命，只可以身盡瘁，抱負終身，努力向前邁進而已。尤其諸位同人，具有宏富之經驗，且均係舊同寅，深信必能竭力援助，俾達本省，開拓之使命。如斯，部人則毫無憂慮矣。此外，無論任何事務，須敢作敢爲，以三分知識，七分勇氣，振刷精神而爲之。本日事，本日完了。勿俟諸明日。如各位均抱此偉大精神，向前健鬥，則凡事均能成功矣。部人雖無能力，但因實命之所在，則毅然本着，忠勇奉公之誠意，而向國策遂行上邁進。故更希各位，本諸政府，施政方針，參考實際情形，以上努力邁進，以副政府之期待，始終貫澈，向建設途上努力邁進，並部人之厚望爲幸。以上作爲登廳簡單致詞。並祝各位，身體健康云云。

哈爾濱四十年迴顧史 (310)（轉載）

於頒布取消帝制之當時，由段等之勸說，即以退位爲主要條件，故袁即提出條件，須全盤承認，否則仍不退位。其條件爲（一）退歸河南衛輝府，（二）下期大總統，由石櫃所藏之候補者選舉之。（三）不加迫害於帝制派。（四）不得更改清皇室優待條件。（五）供給年金一千萬元。（六）中國之首都，須永久在北京。（七）特赦黨人而任用之。（八）改革軍隊組織（九）滇黔桂等軍，即時停止戰爭。（十）召集國民會議。此外附加英美兩國保障之件，當由雙方派出委員交涉調停。

四，強硬態度—政府內部，現在約略言之，分爲三派，一爲惴惴不安派，正如喪家之犬，有不可終日之勢。如楊度等，聞袁世凱頒佈取消帝制令，即準備逃往美國一爲保守派，任帝制之推移，不加過問，任帝制存在不引爲榮，帝制取消，不以爲恐，完全聽其自然。一爲強硬派，如奉天將軍段芝貴，對黎徐段主張之南北議和方針，絕不贊成。如袁克定，極力主張參政院不解散，並謂袁大總統由內向參政院提出辭職之消息，即開始運動多數參政意旨，如總統提出辭職時，從根本打消，不令其成立。

五，迫袁退位—自宣佈取消帝制後，素日之背袁者，興高彩烈，大事奔走，各方聯絡，以期對提倡帝制之首魁，嚴加懲，並發通電表示強硬態度，以迫袁自動退位。如前參議院議長湯化龍等通電各省長官，謂依臨時約法第四十一條，袁氏已失總統資格，依第四十二條之規定，應使黎副總統代行職權。其國會議員致電外交團，並宣言云：『袁氏既違約法，復失信用，不能再令其居總統之位，如其不知自愛，戀棧不去時，勢必以武力驅之使去一云云。當時袁氏，雖態度倔強，終是心內恐慌，當即覆電謂，『務請維持和平，若干涉中央之事，結果則恐不堪設想，予之申令取消帝制者，實在國際方面着眼，并一方希各省將軍能兵息爭，以免苦勞民衆，非爲畏懼革命黨也。今各方既不諒予之苦衷，則惟有勞師動衆，向苦害，白姓途上邁進，將來如何，俟觀運用耳』。南方蔡唐等人，及湯化龍等接電後，已猜透爲袁之最后着，勢孤力窮，以大言嚇人而已。當即立時發電，『袁不退位，決不終了。』此時態度已變之陳宦，早與南軍聯絡成熟，見變方已成僵局，乃向袁發電謂：

三肇地方行政視察記（十四） 高則華記
肇州縣狀況之一般
於民國元年設治旋即成縣

九月二十七日午前，於郭爾羅斯後旗公署辭行後，約午前十時頃，由郭後旗再乘車出發，向東北之肇州縣駛去。於警備道路上，車行絕迅，越一時間許，突破二十四公里之長途，入肇州縣城，直至縣公署前降車。由庶務股長迂治三郎氏，及副縣長金子孟太郎氏招待，入公廳，分別紹介畢，乃說明肇州縣沿革，及一般狀況畢，並視縣城內狀況，及縣義倉，縣種畜場等處。同時並參拜忠魂塔，並在種畜場內炊茶，就午餐。飲啜畢，已屆午後三時頃，乃離肇州，就赴肇東之途。茲將肇州縣內視察所得，及蒐集之各項資料等，誌錄如左：

一，沿革：於清光緒三十一年（公元一九〇五年），肇州巡防局開設，並設置警察區，在現在縣城（老城基），定爲城鎮。同三十二年（一九〇六）改巡防局爲州設治廳，將城鎮移往駱駝脖子地方（即今肇源城），宣統元年（一九〇九年），在昌五城（肇東舊縣城）增置巡防分局，民國元年（一九一一年），依黑龍江省令，改爲肇州縣公署。同時公佈實施縣制，改昌五城增設之巡防分局，爲肇東設治局。分割肇州縣東部地區，予肇東設治局，而成爲今之肇州縣。大同元年（一九三二年），在駱駝脖子地方之現肇源縣城，自光緒三十二年以來，即繼續在該處。惟因受宣統元年之第一次大水災，及大同元年第二次大水災，故於大同元年八月，移轉於老城基地方。同年十二月，基與黑龍江省公署省令，決定於老城基地方（即現在肇州縣城）爲肇州縣城。康德元年（一九三四）十二月之新省制頒布，肇州縣由黑龍江省離脫，歸屬於新設之濱江省下。康德二年（一九三五），分割本縣之南部地區，予現在之郭爾羅斯後旗，而新設郭爾羅斯後旗公署，於今之肇源，以迄於現在。

石炭
以配給圓滑爲原則
對小賣所之指定在斟酌中
決使其利益均沾不計遠近

爲求石炭配給圓滑，日昨（十三日）午後，在商工公會召開懇談會等情，已知昨報。茲悉該會由協和會，省市兩公署，警察廳，日滿商事，石炭組合，各關係者參加下舉行者，對於市內各區，雖已將四十家石炭小賣所數目決定，但未指定設置地址。對此問題，已委託石炭組合，對於各小賣所之地址，斟酌人格，認爲適當時，並其信用如何，作成草案後，俟將來再開懇談時，提出共同討論。即行採擇辦理。總之，對於今次全市石炭小賣之設置，所持之方針，有如下述二端，（一）爲維持石炭販賣業者之狀況，決以利益均沾爲原則，無分厚薄遠近。（二）務求將來對於市民之冬期用煤，配給圓滑。

石炭消費節約
希市民注意事項

爲期冬季國民生活合理化，並石炭消費節約運動實踐。由省市及協和會關係側，所倡導之冬季國民生活合理化運動等情，已如前報。茲悉對於煤炭消費節約運動，決自明日「十六日」開始，並經制定運動五則，特誌如下：

一，燒煤的時間要縮短，始期十月十六日「但於始期以前，絕對不燒，並希於可能範圍內，延長始期爲要」。終期四月十日「終期後，決對不燒，並於可能範圍內，早日止燒爲要」。

二，要用經濟的方法，燃燒煤炭，不完全的燃燒，是不經濟的，大可說是瓦斯中毒的原因。

三，要實行低溫生活，要把窗縫糊嚴，室內不要太熱，並要時常換空氣，換氣時，每回以五分鐘爲最適宜，室內溫度晝間攝氏十六度—十八度，夜間就寢時，攝氏十度—十三度。再應節省電氣的熱度。

四，各戶要設備寒暑表，對於新聞紙上和無線電告示事項，要加注意。

五，不要怕，要到戶外鍛鍊，戶外運動，就是冬季防寒的基本防寒具。

哈市第七次諮議會
改於十九日正式開催
一切議案均已決定

一再延期之哈市，第七次諮議會，今又改定，本月十九日，午後二時，在市署四階會議室開催。茲誌今回各項諮問要案如左：一，關於康德六年度，哈爾濱市，一般會計，歲入歲出，第一次追加更正預算之件。二，關於康德六年度，哈爾濱市，都市計畫事業費，特別會計，歲入歲出，第一次追加更正預算之件。三，關於康德六年度，哈爾濱市水道事業費，特別會計，歲入歲出，第二次追加更正，預算之件。四，關於康德六年度，哈爾濱市，鴉片麻藥作業費，特別會計，歲入歲出第二次，追加更正預算之件。五，關於康德六年度，哈爾濱市，基本財產，特別會計，歲入歲出第二次，追加更正預算之件。六，關於康德六年度，哈爾濱市，中央批發市場費，特別會計，歲入歲出，追加更正預算之件。七，關於制定哈爾濱市公園使用條件之件。八，關於制定，哈爾濱市區長費償還條例之件。九，關於改正，哈爾濱市，手數料條例之件。十，關於改正，哈爾濱市，公立國民學校，哈爾濱市國民優級校，徵收學費條例之件，十一，關於報告，康德五年度，哈爾濱市，歲入歲出，決算之件云云。

哈爾濱稅捐局制定
家屋所有人注意事項
通告市民一致遵守
三十日內不申告者科罰

哈爾濱稅捐局，自家屋稅施行以來，即不遺餘力，從事工作。以期事務之圓滑。並圖稅收之向上。故已收得相當效果。但一般家屋所有人，往往於家屋發生變動後，而不申告者，以致於事務上，常有延滯不便之處，茲聞該局，爲謀百尺竿頭，再進一步，已製定家屋所有人，注意事項。計一，未課稅之家屋，或爲課稅之家屋時。二，新築或增築，及改築時。三，所有權，及所有人住所變更時。四，分割或合併家屋時。五，納稅管理人變更時。如發生上項情形者，家屋所有人，須向稅捐局長，請求家屋賃貸價格之變更及台帳登錄之抹消。倘在三十日內，不爲申告時。定依家屋稅法，第二十六，七條，處二十元以下科料。但故意偷漏，或以希圖偷漏應納之家屋稅爲目的時。即處以家屋稅金之一倍以上，十倍以下之罰金，或科料云。

市教育科主催之
道外區各學校學藝會
昨在北新學盛大舉行完了

市教育科，主催之哈市小學校各區學藝會。道外區已如期於昨〔十四日〕在北新校舉行。到會人數，除各校生徒外，並招請生徒家長。故參加人數，甚爲衆多，其順序如左：

一，一同敬禮

二，國歌合唱

三，開會之辭

四，大會開始 表演項目計有獨唱，朗讀，舞踊劇，談話，歌唱，表演，話劇，歌舞，輪唱等等。各校生徒，演來均甚精彩。尤以地靈校，由尹玉琴君指揮之歌舞愛國行進曲，及北新校，李蘊貞君指揮之舞蹈海軍進行曲，爲最精彩。又北新校陳光華君，指揮下之合唱輪唱，更博得彩聲不少。

又訊：南崗區各校之學藝會，決定明日「十五」於南崗公司街，女高禮堂，自午前九時半舉行。並招請一般家長前往參加云。

美艷坤伶吳蕊蘭
在佳木斯極爲得意
足証伶人藝精無往而不利

正當青春而富美貌之戲劇女藝人吳蕊蘭，自前次李萬春來哈時，相與配戲，兩俱顯彰，結果備受哈地顧曲人士之推讚。離哈之後，赴三江省，在佳木斯之佳明舞臺出演，成績亦極榮盛，據本報通訊員來函稱：當地每日迷醉於該伶之藝術而前往購票觀劇者，幾至座無虛席。只以賣錢數目觀察，在市民總數不及哈埠什一之該市，向尙未曾少至千元以下，多時且逢三二千元。足證伶人號召能力，全在藝術造詣如何，藝術佳好，縱在窮鄉僻地，亦能場場滿堂，否則通都大邑，亦無人往觀。吳伶聞係北京名劇人張清華君之得意高足。張爲梅蘭芳最推重之小生人材，曾與梅人合作甚久。以故梅蘭芳之藝術，張清華知之甚詳，所有取巧買俏之台風念唱表情等秘訣，胥爲張所洞悉。今吳蕊蘭作戲之所以能超越一般常伶者，蓋伊曾於張君指教之下，盡得梅蘭芳之精華矣。另聞菊界中人云：李萬春自在哈與吳伶合演數劇後，深爲驚許，認爲如是多才之藝人，即爲舊劇源藪之北京，亦屬不可多得，返京之後，每欲串演楚霸王時，輒以無相當配角爲之扮配虞姬即中止，因是數次電信寄

本年十個月內
市社聯會資送貧民
共四十名昨日統計發表

由哈爾濱市，社會事業聯合會，所資送貧民，還鄉或尋親友，以資生活者，計由本年度一月起，迨本月末止，共十個月間，有如左述之小統計，一月間鮮人一名，送往綏化。三月間，日人二名，送往牡丹江。四月間，日人二名，送往奉天。五月間，滿人四名，送往新京。六月間，日人一名，送往山東。日人一名，及滿人六名，送往新京，滿人一名，送往綏濱，鮮人一名，送往珠河。七月，滿人一名，送往拜泉。鮮人二名，送往奉天。八月間，滿人五名，送往新京。滿人一名，送往東京。九月間，日人一名，送往牡丹江。滿人一名，送往秦皇島。十月間，日人三名，送往奉天。滿人四名，送往奉天，興新京云。

四九一六七 四二一九一
三〇二九七 三八五三二
八七〇五 三二三九一
三七八九 九四一六
二一三二二 一一〇七四
二九八八五 四二七六四
二〇一五二 二五六五八
二三四七六 二四六〇六
四六一一一 一五八一
二〇二五四 三一二二
二七一七二 四四〇〇
三〇六九〇 三六七四三
一六 四五七五五
一二四九二 四七八二六
二七二〇五 三〇八九三
四七四九四 二九六一三
三九九二一 四六七六八
八九五三 一一八九八
三二五七九 二三四七二
二二八〇一 九七二〇
八五 一八二〇八

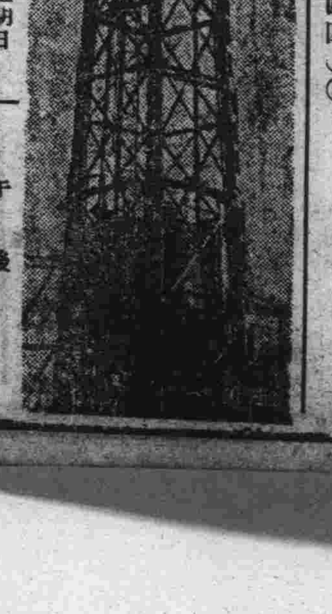

十月十五日 星期日

△午前

七·〇〇 國歌建國體操

八·〇〇 清晨音樂（京）國歌唱片 悲歌 賣粧台 二，春之舞 花好月圓 三，湘江曲 打更曲

九·三〇 華藝劇（奉）闔家歡樂

10·00 聖典講義（哈）孔子思想與實踐

11·30 評詞 洪武劍俠圖

〇·〇一 新聞告知新聞解說報告氣象明日節目預告

10·30 蒙古語時間（京）

10·40 有聲電影中繼（京）木蘭從軍

10·50 趣味講座（京）電影的密秘與技巧

11·30 放送唱片

11·59 報時（京）

午後

〇·〇一 新聞告知

〇·三〇 奉派大鼓（奉）蘇三起解

一·〇一（奉）托兆碰碑

四·三〇 新聞告知 氣象

五·〇〇 俄語時間（哈）

六·〇〇 兒童時間（連）兒童劇暴風雨夜

七·〇〇 新聞告知 夜間節目預告，哈爾濱新聞

國軍凱旋之夕

七·三〇 歐門汗號『錄音報告』

（八·〇一）感謝之辭（京）

八·一〇 吹奏樂序曲（京）一，榮光 二，凱旋進行曲 三，關東軍進行曲等

八·三〇 歌曲飄零的落花 二，青春姑娘外五曲

八·五〇 舊劇（哈）烏龍院

中央寺院
四十週年紀念
白俄虔誠禮禱

本埠南崗神社對過，中央寺院。昨日〔十四日〕爲該寺院成立第四十週年紀念日，前晨起，白俄市民，前往虔心禮禱者，極形擁擠。故該寺院，鐘聲大作，響徹雲霄。聖母像前，燭影輝煌，甚爲熱鬧云。

裕民彩票號碼

第七回裕民彩票當籤番號，發表如左：

▲頭彩一三〇七〇 甲，新京，乙，奉天，丙，哈爾濱，丁，撫順，戊，新京，己，奉天，庚，吉林，辛，新京。

▲二彩三八五八三 甲，齊齊哈爾，乙，新京，丙，奉天，丁，鞍山，戊，新京，己，哈爾濱，庚，吉林，辛，奉天。

▲三彩三〇四五五 甲，新京，乙，營口，丙，錦州，丁，新京，戊，奉天，己，新京，庚，哈爾濱，辛，撫順。

▲四彩二十三彩

三二二二〇 三四七八八
二一四二六 四八五八五
五八三三七 四七九三一
一一四三二 二六三
一一六七六 四八〇〇四
七九七七五 三〇八一一
一五三七一 四五一三二
三二三一三 四五〇一二
二五九〇三 一一三六
三八七一〇 二三八九九
三七一八三 四九五六四
一三九六一

▲五彩四十八彩

二三一八七 三一七〇五
二三八〇二 三一六二二
三四九三三 二〇九〇六

郭松齡事變始末記
……業已出版……

本報自發行「郭松齡事變始末記」以來，頗蒙各界歡迎，茲以本書爲數無多，望欲購者從速，萬勿失此良機，特此通告

本報營業局啓 電話二七七九

茲將哈市代理各書局列左

廣記書局 新城大街
精益書局 新城大街
商務書局 新城大街
滿大書局 新城大街
成文厚 道外南頭道街
承文信 道外南頭道街
大東書局 正陽五道街口
慶林祥 道外大新七道街
商務書局 正陽六道街
星牌筆莊 最陽街
滿州書店 道外正陽十道街

本報緊要啓事

本報爲振興文化宣傳王道起見擬在國內各地遍設分社從事擴張力求發展茲在綏化縣設立支社當委孟助民氏爲駐綏濱北線本報支社長委駐望奎縣王子章爲分社長委駐四方台烏閬茹爲分社長嗣後上述各地各界有欲訂閱本報及刊登廣告者請就近直向支社長及分社長接洽可也此佈

本報營業局

遺失租照聲明作廢

啓者敝號原領有坐落新安埠安良街地段十四號租照第三四二二號惟此項租照不愼遺失除呈請補發外特此聲明作廢

永和源代表人馬憲同啓

深秋的服裝
西服大衣
綢絨衣料
靴鞋帽子
皮衣皮帽

公和利
種類多 價錢賤

本店 道裡新城大街
支店 道外北大街

謀生良機

照像招生

學費低廉，畢業甚速，普及期月
男女學員……
本館爲酬謝主顧起見，當此秋季特贈送大像照一分，贈送一張
地址：哈爾濱道裡新城八道街
一二三美術照像館
欲閱簡章函索附郵票二分即寄

雙順成皮鞋店

工精料實價格低廉

道裡中國十二道街路北九號

市公署立案

郁文學社招生

失學兒童的好機會
國民優級補習班續招插班生
社址：哈爾濱道裡斜紋四五甕子街中間八十四號

一、女子打字班（日文班—滿文班）
一、新式簿記班（初級班—優級班）
一、數學補習班（代數班—算術班）
一、語學講習班（日語班—滿語班—俄語班）

外埠學生宿膳均便函索簡章附郵票二分

首善醫院總院

院址南崗龍江街北頭
電話七六〇五

分科治療住院遂意

敬送

遺精早〇健忘不孕
腎虧腸弱古宮秘方
並贈治癱骨痛驗方

先祖瑞軍公，宦遊燕都，得自內宮，治遺精早〇，健忘不孕，腎虧腸弱，方除服，能使精關強固，神效無比，氣血復敏，容顏美潤，三十年來，先祖在日，俱奏奇效，今秉承遺志，惠濟鄉里，公開濟世，各界取方，請函索即寄「濱江十月」
奧新上海路馬路二二五號 中國腎臟病院 2610

萬國汽車火犁傳習所 專門 招生

宗旨，爲養成汽車火犁內燃機關之汽油·煤油·及柴油機等（特拉克多拖耳）即牽引機，專門技能供給時代需求之人材設備，購有標準形教練汽車及解剖機關之內燃機關與各種汽車零件
資格，性別男女兼收，年十八歲以上受過初等教育者爲合格，學費低廉
報名時期，每日午前九時至午後九時
地址，道裡斜紋三道街二十號
大汽車，中央大街停留場下車
簡章函索即寄（須附郵票二分）
33

哈爾濱馬迭爾旅館

道裡中央大街一二三號

電報掛號哈爾濱馬迭爾
哈爾濱唯一之大旅館位於最繁盛中心地點
房間不帶浴室者每天由兩元至四元
房間帶浴室並梳粧台者每天由五元至八元
每住過兩星期者按九扣計算
每住過一月者按八扣計算長期住者則抵談面商

飯店咖啡館

備有早餐午餐晚餐價碼低廉如有訂菜及酒類價格亦格外適宜宴會每人由二元起碼
旅館附設室電影院打球場酒吧男女理髮

轟傳已久姍姍來遲之曲狂夫氏名著諷刺說部

哈爾濱的一個女性

現已出版濱埠仕女堪與咸宜人手一冊

▲江水集 ▲北地胭脂 ▲四小姐 先後艷美

總發行所 道裡 道外 商務印書局
外埠各大書局均有代售

專門耳鼻喉科

醫士遲次聶氏
道裡外國四道街二十五號第四戶松浦洋行迤西
電話七八一九
接診時間
每日午前九時至十一時
午後四時至六時
星期日停診
3183

失照聲明作廢

領名張璽　失照號碼一一九九八
坐落興隆村兩晏區　大同二年二月十被匪焚燒
地目旱田　面積二十一垧六畝
四至　東至張姓　南至孫姓　西至關姓　北至滿心
右記失照自登報日期滿二個月時如無聲請異議者不論落於何人之手均認無效特此聲明
延壽縣長 邵中嘏
3537

育嬰寶

治小兒咳嗽喘急驚風抽搐及初生百病
欲保兒童健康家中宜常儲備
◎無病時服之能避一切雜病
◎病輕時服之能以早期全愈
◎病重時服之確保轉危爲安
每袋兩包定價叁角　每袋四包定價伍角

輔兒康

每袋定價叁角　每盒定價伍角
適應症　溫疫解毒散火退熱調整腸胃通利三焦
小兒保生唯一良藥
經理分銷處
●龍江省天育堂 ●新京市耀廷藥房
●龍江省錦和昌 ●安東省東益增達
●三江省德慶宏 ●錦州省德潤泰
國內著名藥店均有代售
◎總發行奉天大北關育生堂藥店

失照聲明作廢

領名宋有財　失照號碼二二二八
坐落安山村安山區　康德二年八月被匪焚燒
地目旱田　面積十一垧
四至　東至張姓　南至劉姓　西至水溝　北至王姓
右記失照自登報日期滿三個月時如無聲請異議者無論落於何人之手均認無效特此聲明
延壽縣長 邵中嘏
3537

失照聲明作廢

領名東濟公司　失照號碼一一五三一
坐落玉河村楊樹區　大同元年八月十五日被匪搶掠
地目旱田　面積四十三垧
四至　東至陳姓　南至雷姓　西至王姓　北至任姓
右記失照自登報日期滿三個月時如無聲請異議者不論落於何人之手均認無效特此聲明
延壽縣長 邵中嘏
3537

失照聲明作廢

領名李江　失照號碼二三九〇三
坐落亮珠村亮珠區　大同二年六月四日被匪焚燒
地目旱田　面積二十二垧五畝
四至　東至吳姓　南至溝子　西至邊　北至于姓
右記失照自登報日期滿三個月時如無聲請異議者不論落於何人之手均認無效特此聲明
延壽縣長 邵中嘏
3537

專門包治 淋 濁

德醫學博士布爾蘇闊夫

專門治療 花柳科 皮膚科 心臟科
接診時間
午前八時至十一時
午後五時至八時
地址 道裡外國四道街路北三十五號二層樓上
21

德國醫學博士衛德美

現已返哈照常應診
專門內外科婦人科小兒科花柳科皮膚科產科
接診時間每上午九點至一點午後接診時間禮拜一禮拜三禮拜五五點至七點
精通滿語
新還道裡十一道街三十三號二樓第四戶
電話七二三九
15

專門內科醫師

德國醫學博士老也月
專治內科各科病症
接診時間上午十時至十一時下午四時至六時
星期日停診　聘有滿人譯
住址道裡外國七道街十四號房三層樓上
8286

齒科醫師〈格·衣·石內結爾〉及鑲牙家〈利·馬·夫究林那〉啓事

查敝人等前曾在第二齒科學校應診現自九月十五日改在石頭道街第一〇九號中央大藥房應診恐未週知特此露佈
診治時間
自上午十時至一時
自下午四時至七時
8443

補腎健腦良藥減價

育腎寶

主治：先天不足·後天虧損·腎經衰弱·夢遺滑精·性慾減退·腦神經衰弱·健忘失眠·腎囊濕涼·等症
定價　每盒裝八十粒　國幣一元二角　兩盒　每二打十三元
外埠函購不加郵費藥款用郵局小匯票匯到照奇不誤
總發行　哈爾濱道外十五道街　金勃先藥房

大連華泰藥房，大連德記，全林，奉天大成藥房，奉天金城藥房，奉天日站恒濟堂，營口洪春堂，吉林五洲藥房，江省德泰盛，錦州同盛居，安東東益增遠，京中興班葯房，熱河至富新，凌源萬育堂，牡丹江惠存厚，如無處購買，請將款由郵局小匯票寄至哈爾濱道外十五道街路東金勃先藥房原班回件不誤
總發行哈爾濱道外十五道街 金勃先藥房 電話四八三九號
49

梅濁甦星

德國製造

特種梅濁甦星
五淋白濁　一金斷根

淋病非透膜殺菌不能斷根，幾乎盡人皆知，無待贅述！惟真正具有透膜殺菌能力之藥物，除德國「梅濁甦星」外，現在東西各國，尚無同等藥力之出品，此則爲病家所宜注意者也！

哈爾濱道外六道街 柯爾登洋行總經理

壽虹學社商業簿記班招生

◎特聘專門教師，負責教授，決非虛僞宣傳，貽誤學者
學額　四十名
授課時間　每日午前十二時至二時止　午後七時至九時止
開課日期　十月十日
畢業期限　三個月
本社簿記班每月十日招添新班
外埠特備宿膳
社址（哈爾濱道外北七道街）

應時新穎貨物一應備齊

前邊特洋行

滿奴法克杜拉商店
道裡中央大街一二三零號馬街拐角

各種德國法國美國細軟毛皮應有盡有
由外洋運到各種呢絨毛布哈喇大氅西服材料
並備妥大批現成西服及大氅
自設工廠定做衣服著名裁縫專家格列邊金
在本行專司量裁西服及大氅手工精良準保滿意
請一光臨參觀
絕對言不二價

感謝長毅于道人仁術

[illegible]
哈爾濱道外北小六道街路西 聲遠堂
7892

失照聲明作廢

領名李甸三　住址安民村
坐落辰字五井　地目旱田　照號不詳
面積一百六十三垧一畝五分
四至　東至三義堂　西至于廣榮　南至盛字六井　北至姜學文
右記失照自登報日起滿三個月時如無聲請異議者不論落於任何人之手均認無效特此聲明
康德六年八月二十八日
肇東縣長 傅廣義

失照聲明作廢

領名王品一　失照號碼五四一五五三
坐落長發村興讓區　大同元年二月一日被匪丟失
地目旱田　面積九垧九畝
四至　東至王姓滿心　西至申姓封堆　南至分水　北至邵玉姓
右記失照自登報日起滿三個月時如無聲請異議者不論落於何人之手均認無效特此聲明
延壽縣長 邵中嘏
3537

聖佛醫社

醫學博士林特乘爾

治療科目
內科·外科
產婦人科·小兒科
皮膚科·花柳科
耳鼻咽喉科
眼科·放射線科

地址：哈爾濱道外桃花巷西口
電話八四四〇

失照聲明作廢

領名趙萬金　失照號碼七四五六六
坐落興隆村興隆區　大同二年六月五日被匪焚燒
地目旱田　面積六垧
四至　東至溝子　西至孫姓　南至吳姓　北至高姓
右記失照自登報日期滿三個月時如無聲請異議者不論落於何人之手均認無效特此聲明
延壽縣長 邵中嘏
3537

失照聲明作廢

領名李江　失照號碼二三九〇四
坐落亮珠村亮珠區　大同二年六月四日被匪焚燒
地目旱田　面積十七垧五畝
四至　東至李姓　南至泡子　西至劉姓　北至查姓
右記失照自登報日期滿三個月時如無聲請異議者不論落於何人之手均認無效特此聲明
延壽縣長 邵中嘏
3537

專治 皮膚 花柳 淋病 膀胱等病

醫學博士林特乘爾
接診時間
每日午前九時至十時
午後四時至七時
聘有滿語譯
道裡斜紋街五十號二樓第四戶（臨子街中間）
電話五二一六〇

金城銀行哈爾濱分行

資本金　七百萬元
公積金　三百六十七萬元
總行　上海江西路
分行　北京天津大連青島香港廣州漢口及其他各大都市
行址　▲專營存款放款匯兌一切業務
▲商業銀行哈爾濱道裡中央大街五八號
電話　五一二五一　五三四五四　五五五二
電報掛號　漢文七七〇七　英文KINCHEN　日文キンセウ

育才

女子打字班招生

新式簿記

校址：哈爾濱道裡外國七道街「甕子街」十七號
現復添有最新式最適用之總積萬能機俾學者得有充分實習之機會
承打各類文件繕打妥速取費從廉
注意：備有宿膳詳章函索（附郵票二分）即寄
8491

產婆

經驗宏富手術精良
對於接產不分晝夜隨招隨到希滿洲國官商各界利用之產婦幸甚
產婆 西山勝子 啓
買賣街十九號院電話內十八戶
二二六七號

失照聲明作廢

領名	坐落	地目	面積	東西至	南北至	失照號碼	失照年月	丟失原因
姜玉旺	伊順招九行七井	原荒	四四八一〇	孫喜堂 姜玉福	孫福東 十行七井	不詳	大同元年七月	被匪損失
同	同	同	一四七四〇	唐福 官荒	傅文山 十行七井	同	同	同
喬中金	平字十三井	浮多熟	八三〇	董清全 孫鳳岐	李書林 喬荅	同	同	同
英恩	平字十三井迤西夾荒	原領原荒	一二一八〇〇	平字十三井 獄荒	官城荒 簽字段	不詳	康德元年九月	被火焚燒
魯登運	伊順招十三行七井	浮多下等荒	一二五〇〇	田玉璽 張文喜	王桂三	同	同	同

王德	伊順招十五行七井	浮多熟	五〇〇〇	楊維東 于作淮	蕭春山	同	大同元年七月	被匪損失
李珍	伊順招八行五井	原領原荒	四〇〇〇	李玉 李景	本界 李君	同	同	同
同	同	同	二〇二一〇	李玉 李景	七行五井 本界	不詳	同	同
朱景芳	同	同	二〇二一〇	本界 李玉	七行五井 本界	同	同	同
同	同	同	四〇〇〇	徐芝春 本界	李玉 李清	同	同	同
徐紹春	伊順招九行五井	原領原荒	一八三〇	欒成榮	孫治平 吳憲科	不詳	大同元年七月	被匪損失
王英	和字十八井	同	六〇〇〇	本主 侯才	本主 十七井	不詳	同	同
同	同	同	一八三〇〇	本主 侯才	十九井 本主	同	同	同
趙永發	同	同	五〇〇	王英	王英	同	同	同
安素堂	舊城基	三等街基	一·五七七〇〇〇丈	李兆春 劉永月	尹國卿 胡同	同	同	同
張漢亭	安字十七井	原領原熟	一九九五〇	萬殿有 周福才	藍忠成 于永田	同	同	同

右記失照自登報日起滿三個月時如無聲請異議者不論落於何人之手均認無效特此聲明
肇州縣長

良品廉價 商品豐富

道裡地段街透龍街拐角

登喜和

電話代表三四一六一番

▲請看••山西堪輿大六壬神卜張青雲奇卦

山西張青雲先生。乃堪輿家之名士也。深得術學奧妙。善知過去未來，天文，地理，人事，星移斗轉。尤善推測。大六壬之。天運，地運，人運，之出奇。如市面錢粮之漲落。求謀之成敗，階級之進退。婚姻之美惡。病人之生死。至於大批八字。選擇吉日。合婚娶。凡疑難有不可解者。而先生之神卜。成効。一言決定判斷明晰

介紹人　張子享　楊壽臣　劉樂亭　梁繼武　全啓

住址道外北小五道街青磚樓下　白條五

442

哈爾濱地方法院所屬　司法代書人傳桂芳事務所

現住所：哈爾濱市道裡石頭道街三十一號「即北貿賣街拐角」

茲將本司法代書人專辦各種登記事項開列如左

一，不動產登記

一，商號登記株式會社登記，合名會社登記，合資會社登記。

一，工場抵押及礦業財團抵押登記　一，船舶登記　一，法人登記

止咳化痰　貝兒曼

安全確實鎮咳祛痰藥

「貝兒曼」止咳化痰効力絕倫鎮止老咳和緩氣喘祛痰潤喉保護心臟故最適合慢性治療絕無副作用老少亦服之奏効確實安全

主治効能

咳嗽、喘息、喉頭加答兒

百日咳、氣管支加答兒

肺炎、麻疹的咳嗽

瘖啞、呼吸困難等症

定價　金三十錢　金五十錢　金一圓　金二圓

總發行處　大阪東京　丹平商會藥房　各大藥房均有發售

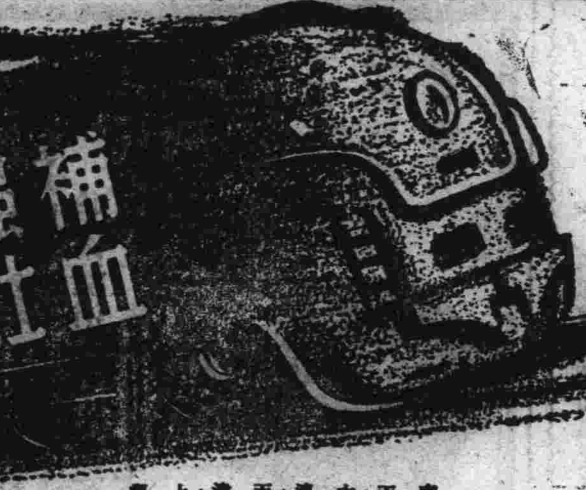

健強弱健

延年益壽

補爾多壽

補血強壯

奉天・大連・天津・上海　株式會社　藤澤友吉商店支店

精力之源

能使新鮮的血液、週流於全身。藥成如鐵之健康。鍛錬成無論什麼困難亦能突破奮進如特別急行車那樣的意力與體力之「補爾多壽」藥分七種各奏專效。對病撰藥任人自由擇服。

貧血諸症　虛弱　腺病質　過勞　神經衰弱　發育期小兒　胃腸病　肺病　喘息　肋膜炎　皮膚病　精神委靡　諸虛百損等

急用美術照片!!

—當天就好—

天光明攝影社招生

道裡中國九道街四十八號　2475

老篤眼藥

Eye-Lotion ROHTO

護眼須知

在事々都注重於明朗與俊敏的現代人、講求眼睛的健全及美麗、的確可以說保其生命線的、因此奉勸現代人、無論怎樣大家必得先愛護自己雙眸、而且務須精確的曉得眼睛衛生法爲緊要、按據此見地就於所有眼病裏一般最易犯的結膜炎及角膜炎、大略述說於下

就於結膜炎（疫眼、眵眼、血紋眼、沙眼、爛眼等）及角膜炎（花眼、淚眼、星翳眼、眼邊紅等）

一、結膜炎　就是起因於結膜（就是覆蓋眼瞼裏面及白眼球的薄膜）的炎症、若罹本病則於結膜上、充血而生出眼脂、眼瞼也腫起來、一遇光亮的陽光、就覺着畏羞不開眼睛、而且止不住的流淚、也有覺得一陣一陣的疼、所謂疫眼、眵眼、紅爛眼、血紋眼等便是、而沙眼也屬於結膜炎的一種、關於其原因、傳是起於「克喇米提斯」氏菌或球菌及其餘之細菌、或者汗、直射日光、煙埃、髒水等媒介物的較多

至於其根治法則務須於每晨洗臉時、用乾淨冷水好好的洗着眼睛、擦下眼脂等不潔物去然後點用於本病最有效的老篤眼藥一下、而且每日數回不斷的點用本藥纔好

對結膜炎　老篤眼藥之效果

老篤眼藥對於結膜炎、尤其奏顯著的醫治效果、到底是因何緣由呢、其主因究竟不外乎因於老篤眼藥的強烈殺菌作用、而滅殺病原菌、因於消炎作用、而消散結膜的炎症、隨着因歛收作用及鎮痛作用、直接的把充血及紅腫退散、以致鎮止其疼痛、如此功用綜合的而且合理的、能收十分的顯明來的緣故、乃之老篤眼藥因爲毫無刺戟性（即不麻不痛）的特性、這就是係於實現現代眼科藥的理想、所以點眼時覺着最好的爽快的那種特別的快感、就是老篤眼藥可以誇張的特色之一

二、角膜炎　起於角膜就是眼球之黑眼部的炎症、其症狀即在瞳子上生起小的白點、或者自然潰爛起來、也有的流淚不停、以致眼瞼弄濕、在眼角過起塊、也有像結膜炎一般的對光線覺着羞明、而且疼起來的時候、普通俗稱花眼、星翳眼、流淚眼、眼邊紅等等、都是屬於本病

關於本病的家庭療法、大概依照於結膜炎之項所述的方法、做下去就好了、可是最爲重要的時候、務須用眼帶（眼罩等的繃帶）爲緊要

對角膜炎　老篤眼藥之效果

關於老篤眼藥所保有之消炎作用、如對於角膜的炎症、極其有效的見於發動、與強烈之歛收作用相隨着、除去眼睛的哈氣及星翳、把眼瞼之爛微治好、隨着炎症的減退、疼的感及流淚也逐漸少起來、而且因於鎮痛作用止住患部之疼痛、由此畢竟可以見於眼明的功效

現代眼科藥之最高標準

老篤眼藥即日本眼科醫界之權威、井上德國醫學博士、鑒於國民眼科衛生之根據、曾經研究多年的結果、由治療及健眼法之兩方面着意、依着藥學博士中尾萬三先生的指導、嚴密的製出來的、總而言之本藥係儘力蒐集日本醫學及藥學兩界之精華、所以老篤眼藥可謂站在現代眼科藥之最高標準、而佔先的神藥

家庭藥之使命奏効爲首

隨時輕爽的用着使眼病能設儘早治好、這就是合乎當做家庭用眼藥的第一使命的、老篤眼藥則就於優秀的歛收、防腐、殺菌、消炎、鎮痛等作用、總之於眼病治療上、必要不可缺之諸般作用均是完全具備、所以不但可以省略用他種藥液洗眼的費事、而且從速奏治病功效那是一定的

決不刺戟眼睛（即不麻不痛）

如上所述老篤眼藥究竟是係於實現近代眼科藥之理想的、所以點眼時裏、絕無可厭的刺戟（即不麻不痛）、異個的覺著像醒悟似的異常快感、這爲可以自誇的特色之一、不用說是在眼病治療上奏效、而且點用於運動之前後、或從事於讀書、記賬、裁縫等細緻的工作時、得驚人的最良效果

適應症

結膜炎、結膜充血、眼瞼緣炎、角膜炎、學校眼炎

沙眼症、疲勞眼、角膜翳、麥粒腫、淚囊炎等

俗稱｛火眼、疫眼、糜爛眼、眵眵眼、血紋眼、花眼、星翳眼、爛眼、哈氣眼、雪昏眼、睫毛眼、衝傷眼、紅腫眼、乾燥眼等一切眼疾

藥價	
小瓶 兩角	大瓶 三角
點眼用器 五角	小瓶用 兩角

總發行　山田安民藥房

大阪市東區南久寶寺町　大阪市東成區［illegible］

楊森的姨太太在漢 被敲二十八萬元

聞人劉紹虞的惡作劇

這個大竹槓，實敲得乾脆，謔而又虐，不可不記。

四年前，大概是楊永泰做湖北主席的時候吧？一日，他忽然接到四川軍務幫辦楊森的電報，說是：「弟眷屬於□日飛漢。」這位譯電員在抄錄呈閱時，竟在「弟」字下加了一個句點，楊永泰閱畢，至期，便約了當地聞人劉紹虞和其他的軍政要人到機場去歡迎楊幫辦夫婦。不想等到飛機降落，那裡有楊幫辦的影子，僅有他的一位花枝招展姨太太和三四個油頭粉面的青年馬弁而已。楊主席和劉聞人都面面相覷，怪不得勁兒，劉聞人便說道：「主席！您看這是一回什麼事？」楊無意答道：「大概是子惠（楊字）的錢太多了吧。」劉聞人聽了，也沒有再說什麼，彼此便悄然而散。　未完

有清一代三大書家 劉翁康之自述

劉石庵（墉）最以書法名，而於此猶有自視欿然者。英和「恩福堂筆記」卷下云：「劉文清公嘗云：『吾生平有三藝，題跋爲上，詩次之，字又次之。』余因請曰：『師書名遍中外，何謙爲？』師曰：『吾非謙也，小就不肯，大成未能，今尚有騎牆之見耳。』」李元度「國朝先正事略」，言其「所學貫串經史百家，詩道鍊清雄，題跋尤古雅。其不以時文名者，爲書名所掩耳。」文學亦足副之，蓋非有相當之學養，其書法亦難臻精詣也。翁叔名於劉氏，均有清宰輔之大書家也。「翁在政治上關係深於劉。」王伯恭「蜷廬隨筆」云：「翁文恭師昔嘗語余云：『世人盛推吾書，實則吾於書法茫無所知，去伯寅甚遠。伯寅嘗笑吾杜撰草法，誠中吾病，蓋性既拙，又苦無多暇，四十後方有意學書，是以終無成就。君方爲國子師，大好趁未入翰林時，與諸生琢磨文字，期與古人爲徒，一入翰苑，則牽率不暇矣。』又笑曰：『吾文章知不足示人，只詩歌一道，稍有功力，或能傳得數首，而世無知者，以此悟人生之幸與不幸，亦非力所强也，』師語余時，在乙未之冬，」亦於書法示欲然之意，而自許者在詩，可與劉氏自道者合看。『伯寅爲潘祖蔭號。王氏由舉人考取學正，學錄，官國子監，故曰國子師。』康更生『有爲』詩，文，書法，均蒼茫橫逸，稱其爲人，亦一時健者，晚年嘗語人云：『昔我詩第一，文第二，字最下，今則反是。』

慧語一束

靈璧劉人龍性豪邁，不耐家居，每挾貲而遊，遊則不盡貲，不能歸而後已，妻子常備覺之於江淮間，謂曰，君困遊非一也，何自苦如是，劉曰，卿看此劉郎，豈靈璧常有耶。

郗公琰謂吳正子曰，近世不惜才者亦不再生，即忌才者亦無有，使世有曾老瞞楊何么在，郗瘦頭顱，已久作草際塵耳，吳笑曰，若使我與君同遇，八常庇君算一籌。

孫興公作天台賦成，以示范榮期云，卿試擲地，要作金石聲，范曰，恐子之金石，非宮商中聲，然每至佳句，輒云，應是我輩語。

介紹徐濱第二部集子憑依 （續）

沫南

在哈埠今年貧血的文壇上，在他很久沉寂了讀者的今日，投擲來的一個喜訊是他去年預告了的第二部集子『憑依』，最近就要問世了。『憑依』，是一部綜合的集子，這裡面包括着作者過去發表過的作品和未發表過的作品，如果江水集是工程師策劃出來的建築物，則『憑依』可說是多工程師 個人的 寫照吧！如果爲了明瞭作者的藝術品和那藝術品構成的因素，我想鑑賞作品不如觀照作者更爲異切吧。關心着江水集作者的讀者們，爲了知道徐濱的生活和他對社會的態度，爲了知道他對人生更明白的解說，我希望人們一讀他的第二部集子『憑依』！這一部綜合集子包含着散文，小品，小說，詩與影評，爲了使讀者清楚起見，關於大略的梗概寫在下面：

（一）散文

1.憑依
2.碎零
3.逝往

四部曲　未完

僑東北名人軼事

本文有著作權，嚴禁轉載，一俟刊佈完竣，即以滿日兩國文字編版出書，發行問世，以公同好，無論何人，不得翻印翻譯，侵犯本著作版權，特此謹啓。

【二四四】

同電又稱：『確已於昨日晚車，偕同黃秘書長一行，乘程赴津。』等語，馮副總統，一時之間，摸不清頭腦，只好命令差役，返回車站附近，詳細打聽，究竟段總理一行，是否來津，事有湊巧。奉令探詢消息，那名差弁，恰和老段一名親信差役，係屬同鄉。二人不期而遇。在惠中飯店門首晤面。彼此寒暄數語。免不了要問詢一句：『您到天津作什麼？』老段那名差弁，抬起頭來，四下望了望，悄悄說道：『您可不要聲張。我和您，是一樣任務。隨同主人，來這裡遊玩罷了。』他說過這話。似乎心中，還有別個言語，眼珠兒，只管亂轉，再不

言語了。最後馮氏差役想了一計。素知老鄉爲人，酷嗜杯中物。酒後無德。每於三杯入肚之後。輒前三百年，後五百年，怨張恨李，沿沿講述，不絕於口。差不多，傾箱倒篋，盡情吐露，不稍存留。此時，料知其隨段而來，熟悉住處。不假杯中物，殷殷相款。雖於窺知秘密。遂即誠意相邀，把臂入肆。滿斟三大盞，殷勤招待。果然不出所料。該人於黃湯下嚥之後。寸衷銘感，無以復加。遂即放胆傾談，不稍介蒂。由間詢故舊，而暢談身世。由暢談身世，而話及自身行止。於敘述自行止以後。因

聯帶關係，遂即說出隨段來津，寄寓處所。所謂：於言者無意，所者有心之下。爲對方聽聞。酒酣飯飽之餘，歸報主人，前往造訪矣。馮既唔段，誠意相輓。並以國計民生爲言。再四勸駕。段拒而言曰：『宋卿天性仁厚，有長者風。余豈不知。不過一胥小，盤踞左右，宿意與余爲難。遇事掣肘，誠可恨耳』。馮大笑言曰：『公任國務總理，所謂一人之下，千百萬人之上者也。應海量汪洋，包羅萬有。何必與三五服役小人爲讐耶？』再四勸駕，段意終不釋。然後經多方探詢。始知總統府秘書長丁世嶧氏

秋蟬洩聲館痴人說夢記 （二）

—哈爾濱文壇一概論—

（魯訥）

說到人生的體驗可以說是每一個作者具有一樣的人生體驗，決不相符合，各人有各人的所見地。在我們初入文學門徑的時候，我們必須探索一下，檢查檢查自己有否良好的本錢，作者的本錢是甚麼呢？很簡單就是濃厚的感情鋒銳的先覺。這像一個伶人具有蒼潤的喉音一樣，其次便是經驗和學識，就如伶人的行頭和面孔一樣的重要。往往聽見有人說甚麼天才，這所謂天才朱熹有句話說：『藝之近我者，性取焉，肇之於異技，此着穹賦之玄智矣！』這幾句話很單純的剖析了這天才的蘊意。在哈爾濱具有文學天才的作者委實是不在少數，缺乏的卻是鋒銳的先覺和富裕的人生經驗和日常的知識，這樣驚花海市的哈爾濱，還能夠艱困在材料上的選探嗎？愛情一類的作品也不可沒有，但總須要新穎一些，二人式的愛情小說，我以爲說是單調一點。這五年來文壇上使用格勒拉韜略的戰士卻像雨後春筍似的多起來，這樣的攻侵文字好像不很適用，更不需要辯護士式的作者在文壇裡出現。文壇裡是希冀掘起一位『有異正的理論，切切實實的不說大話，不目空一切，而又不受情感支配的，』的批評家，忠實地說作者的心到用不着甚麼倨傲驕矜。寫兩篇文字堆砌成的作品，恐怕在受到六七年教育的知識份子，都能夠執起筆寫出三兩篇來；尤其是現在以又俗又白做主旨的語體文。　待續第二回。

初秋於深夜裡的秋蟬洩聲館

長篇小說 有緣 （四七八）

（寶賢著　蔡轉載）

第九回　感情理智未許兩全　事業愛情不能兼顧

身之苦痛，遂即奉奉訴請指示。然弟固不信以我兄道德名望之家，有此等事。令郎果有此事，則尊夫人知之，我兄亦必知之，既知之而不問，自是認可其將來之結合，然又訂婚於小女，其底意如何，弟所不解。但小女向極端重，不慣妄言謊語，故弟益增疑惑。今擬請兄一旋哈里，審查真相，而有以教我，殊切望焉。至礦權事宜，一切手續皆已辦妥，祗俟我兄由哈再來時，當即報命，肅此，不宜。

弟 大元頓首。

楚時雄看完這封信，問那兩個僕人一回，也不得要領，便立即去看孫大元。孫大元終不愧爲政界老手，對楚時雄，仍然很客氣地招待，不過在言語間，已經委曲婉轉地表示出實情他不忠實的意思了。在他以爲，楚時雄有借訂結姻親騙取礦權之嫌，這話雖未明說，也已露出意味了。且據慧珠所說，推想楚時雄，有意給他兒子娶將三房四妾，因此更增加了恨惱的成分。後經楚時雄再三解釋，並確實保証說道：『在這以前我的確不知道他有女朋友，既是這樣，我立即回去，絕對教他改過就是了。犬子性格還算溫順，決不能不聽話 所以請總裁放心

清代名臣 曾國藩的家世

（賀者）

應詔陳言的時候，對於當時的官僚現象，曾經說過：『京官辦事的通病，是退縮同瑣屑兩點，外官辦事的通病，是敷衍同顢頇，退縮就是同官互相推諉，不肯任怨，遇事就請示皇上，瑣屑就是不肯担當責任，祇知較量小利，不顧大體，敷衍是裝頭蓋面，祇顧目前，不管將來，顢頇是外面完全，內裡已潰爛，奏報的事，也不合實際，因此習俗相沿，祇求苟安無過，不求振作有爲，將來若有艱難大事；國家也就感覺沒有人才了。』

當時兵營的腐敗，也到了極點，綠營兵平時作小販，擾亂民間，有了戰事，就互相推諉，敗了逃，勝了嫉妒，沒有一點紀律，曾氏在請汰兵時說：『兵伍的情形，各省不一樣，福建兵蠻悍，常常千百人打架，四川貴州的兵以勾結强盜土匪爲業，其他各省的兵，也多半是抽鴉片煙，開賭博場，沒有事的時候，大半是游手惹事，有事的時候，就雇無賴代替，遇見土匪就逃跑，土匪走了就殺老百姓邀功。』未完

==參戰之前十萬華工搭輪赴歐==

●道外中七道街路西● 全市唯一 並無分所

哈爾濱簿記傳習所

續招第五十五期男女新生 定於十月五日開課

晚班 午後午時半至七時半

日班 午後一時半至三時半

本所學生一切均重實在主義，故各期開課日，即行報滿，凡志願學習者先行報名，但限定人數，決不作宏大宣傳，特此周知。

本所第四十六期課畢生班均推薦滿河及珠河農事合作社，新京大陸會社及東京京濱各會社，尚有二三名仍有二三歲來所聘請，凡以前畢業各生希望前來所聲明或補習以資推薦附啓

校址哈爾濱道外正陽四道街拐角樓上　8305

市署立案

健生簿記學塾 招生廣告

第三十一班 定於十一月十五日開課

男女兼收年齡不限 時間午前十時至十二時 午後八時至十時

教授 銀行簿記 商業簿記 公司簿記 工業簿記 [illegible]

本埠巨商 待遇 [illegible]

新到

各種電動機及一切電汽材料 無線電附屬品 批發零售

8364

利達號電汽材料店

哈爾濱道裡十二道街二七 電話二一五七〇

協和 自動車傳習所

本傳習所茲因學生日增關係。當教室窄小。不敷應用。現已遷移寬敞之地點。因授課之生徒。居住較遠者。便利起見。特備有清潔之宿舍。對於溫習課程及演車傳習。尤爲方便。內部並由校方主辦。全國生徒膳食伙計。特設伙食部取費低廉【詳細簡章函索寄附郵票二分】

本傳習所長 小峰卓啓

地址 南崗夾樹街三號（即女子中學下坎）8942 松花江街停車場對面

玉泉塘開業廣告

馬家溝國課街中和街電車站附近

—十月一日開業—

池塘盆塘內部修理煥然一新 空氣清新 招待週到 歡迎惠顧

應時食品 涮羊肉鍋上市

永安號—道裡新城大街 天福號—道外十道街 天興號—道外景陽街

天泰銀行特別往來存款！

欵行之特別往來存款，利息很是優厚：如有富餘欵，無論多少，均可存入，又便利，又穩固。

存入手續

一、初次以國幣拾圓即可，開立存摺，由本行發給存摺，以後不拘數目多少，隨時可以存款。

二、利率日息一分五厘（每百圓每月四角五分），每三個月計算利息一次。

三、此項存款，隨時可以支取，留有印鑑者，[illegible]

天泰銀行 道裡新城大街十三道街拐角 電話（三七〇四）（五二一九）

又分行 道外北五道街（電話八〇八〇）

大批電動機

大小馬力俱全價格低廉

其他各種電氣用品

一應齊備批發零售

中央電氣洋行

中央大街四十三號

電話三二三二一

8158

介紹日本律師湯川昇先生啓事

湯川先生畢業於京都帝國大學法科，得法學士學位，遠涉歐美，深研各國法律，曾任檢察官，後充辯護士，學識宏富，現已來滿，於哈爾濱設法律事務所，以日滿一體之精神，解決各人之生命，身體，財產，自由，如有法律事件，可速向先生懇求救助，及名互間等之紛爭事件，必有圓滿之結果也，此啓。（有滿語譯員）

介紹人 刁子明 周健龍 趙慶祿 李釜亭 范介卿 曲壽山 趙含章 高保山 韓庚辛 胡鏡波 等仝啓

法律事務所 電話八四四三番

新從德國來哈的 聘有滿人譯話

德國醫學博士 沃力峯什結伊

專治 皮膚 花柳

用光線及愛克斯光治療皮膚症備有各種新式電療機及透視照像電機等

接診時間 上午八點至十一點 下午四點至七點

道裡外國三道街四十七號 電話四〇七二

孔氏醫院

分科治療 住院隨時

地址南崗山街吉林街拐角 自動電話 六九七二番

專門外科

德國醫學博士 海立波耳

本醫士專治外科黑紅兩傷跌打損傷無名腫毒各種疙疸及婦女科並設德國新式X愛克司光透骨照像專爲滿人患者起見特聘有滿人譯譯一名

接診時間 下午四時至六時

道裡外國五道街二十二號安吉巴士樓上 電話六九六八 8258

新華樓 小賣部 西餐部

適合時令特備各種清潔菜品 助君加餐有益衛生 新設西餐部每日午間開售午飯 午後晚餐咖啡味美價廉

道裡新城大街 電話帳房 二九九四 五八二三

（招生）

謀生好機會

一、哈爾濱市公署許可立案

二、教師由東京寫真專門學校畢業

三、三個月畢業保險學成

四、教師講解詳細教授親切編有詳細講義

五、與衆不同

函索簡章請寄郵票二分

哈爾濱北馬路 日新照像學社啓 2302

利華商場

男女西服大衣 協和服

式樣多・價目廉・

哈爾濱道裏石頭道街西端 電話七七四八

如蒙賜顧・無任歡迎・

禿頭發髮 光處生毛

●田中醫學博士處方 ●說明書免費奉贈

長髮生毛 富美納音

日本田中醫學博士所創製「富美納音」由毛髮發育效果極顯，且防禦毛髮脫落，浮皮屑生等症，即頭髮、眉毛、鬍鬚、腋毛、陰毛等過於稀薄，或全缺之人，須經用本藥，細弱小毛根，亦得長長而漆黑，又患禿頭脫髮，脫落之時，請用本 [illegible]

（各埠藥房皆有出售處）

定價 五角、九角、一元六角 三元、五元五角、郵費四角五分

總發售處 日本東京芝區田村町 東京藥院 大阪 大阪藥院

各處有名藥鋪均有

古今名人軼事

袁世凱曾在北京受騙

袁世凱初抵京時，住其叔保恒寓邸，値叔奉使赴熱河公幹，書齋獨坐無聊，一日往琉璃廠散步，途遇一人，直呼袁名，相與寒暄，袁與之素昧生平，不覺親其而作呆想，彼遂自稱姓倪號幼岑，昔年曾在袁先嗣父署中，晤叙多次，袁追溯署中屬員慕友會面者幾如恒河沙數，是否與之會過，一時亦覺茫然。

倪欵洽備至，邀往酒樓洗塵，袁正苦客中岑寂，得此新交，正可藉詢京師風俗，衆之此行整備報捐功名以求出路，極欲得一政界中人，一詢京中納粟之例。故於席間，先詢其職業。彼云：在吏部辦事，對報捐例，所言極有經驗，袁乃與之磋商，乃謂：足下既有令叔任京供職，當捐實缺小京官，暫爲托足，遇有機會，由令叔再謀外放，司道在指顧間，足下欲報捐，弟願爲臂助，家母舅現職掌銓叙，向彼關說，援皖賑例報捐，可作六成兌銀。袁信以爲眞，翌日雇車往羊肉胡同，問明寓址，果有倪公館，投刺而入，伊人欣然讓袁入室，告以尊事已得家母舅許可，援皖賑例報捐工部營繕司主政，連手續費共須銀一千五百兩，袁即以三百兩一手起收足，說之再三，先付捐欵一半，約定後日送照，餘欵交清，届期，杳無消息，再往，倪公館已揭除，詢諸房東，云係販賣骨董者，昨晨挈行李搬去矣。袁至是，始知遇騙，徒呼負負而返。

日本現代雕刻藝術作風足爲代表之一名作

「白蘭之歌」業已告成

拍攝中的形形色色

滿映東寶合作渡邊導演長谷川李香蘭主演之白蘭之歌，東寶外景隊外景已全部拍照終了，最後一天，雖然在滿映南新京撮景場，只拍了幾個不重要的零碎場面，可是，越在這不重要的零碎的場面裡，越能發見所謂大明星的作戲的周到，細微……因爲在拍一部片子的中心的場面的時候，任何一個演員都會努力的！所以現在不防談談這幾個不重要的零碎的場面：

「秀香每回麻煩您，實在使我感謝極了，」

「不要客氣，」

在這個場面就這兩句台詞，可是飾康吉的長谷川和飾雲階的崔德厚他們都不敢敷衍，認眞的作下去，記得有這麼一句話「演員要把劇中人變成自己也就是把自己變成劇中人」在這一個零碎的場面裡，他們已把這句話獨占爲己有了……事後聽說「不要客氣」這句台詞長谷川只學了一回爲滿映側導演首藤所教云云。

「白蘭之歌」是與近即放演的〔東遊記〕，同樣的是部日本東寶與滿映協力製作的影片。監督是日本最有名的演邊邦男，主演是滿映的李香蘭和東寶的長谷川一夫。像這種堅實的陣容，實在很堪期待的。

爲拍外景，這班人馬前曾赴承德奉天等地，歸來後更加緊的工作，迄至現在，全片只剩下極少部分的內景了。

本月六日的天氣很好，像春天的那樣暖和，因了一時的高興，便跳上汽車從寬城子撮影場一直的跑到南新京撮影場去。

旣走進現場，見正拍攝葯舖的場面呢。屋裡有一道欄櫃兩個木架子，架子上擺着一些的葯瓶子，和仁丹若素等空盒子，欄櫃裡的夥計，是侯志昂和劉潮，外邊的買客是滑頭張奕。

張奕滑頭滑腦的很痛苦的樣子向夥計問：

「先生，有；有沒有保身丸？」

「甚麼？保身丸」？穿着藍大衫飾夥計的侯志昂搖了搖頭：「沒有。」

「怎麼沒有呢？是——」便向大衫夥計侯志昂的耳邊嘟嚷了一會兒。

「哦，是，是腎丸哪，有，有！」侯志昂回身正要取案葯的時候，長谷川一夫和李香蘭從裡邊走出來，緊接着飾老頭的崔德厚也追出來。

「啊，您等一等，」崔德厚老態龍鐘的趕着向長谷川一夫說。

長谷川一夫和李香蘭站住，回轉身來。

「雪香的事情託付您啦，請多關照。」

「呵，不客氣！」長谷川一夫以不大流利的滿洲話這樣客氣着的走出來。

在人們正看得入神的時候，短小精悍的小老頭渡邊先生這樣的喊了。

「怎樣？」記者過去問。

「O，K！」渡邊先生做笑的猙動着那兩隻怕人的小眼睛這樣的說。

「白蘭之歌」外景一行赴大連東寶滿映提携巨片，久米正雄原作，長谷川一夫李香蘭主演之「白蘭之歌」開拍以來在奉天，承德，本溪湖，新京，等地方拍撮「開麥拉」跡幾遍全滿，本月四日於哈爾濱撮影畢，一行又去大連旅順採取外景云。

秋深時節

培植花卉之方法（二）

（寒生）

入盆以後，放置通風之陰處，澆水以土質潮濕爲度，若水多或水少，均足以使花葉脫落，故澆水次數不妨其多，但每次澆水量則宜於少，並須每日晒受較弱之日光，夜晚置避寒處如此經過一週左右，即可恢復機能，一俟天氣較寒，即可搬入室中陳設

陳列室中以後，因室中溫度及空氣關係，尤應於每日午間，置避寒風處之日光下，使受日光，以强健其生活機能，否則永久置於室內，則生機日趨衰弱，至於在室內澆水，宜於午前及午後兩次灌漑，所以免得土質硬化也。

二，保存宿根

天藍牡丹，大花鈴草芭蕉等，宿根花草，一遇寒風，其生活機能，即行完畢，故深秋土地未經凍結之前，宜將地下之宿根挖出，以備明年種植。

挖掘宿根（球根或塊根）之方法，宜視花卉根之大小深淺，而決定挖掘之地方，大抵天藍牡丹宜距離株本宜遠，宜深，大花鈴宜近宜淺，所以防鍬耙傷害其球塊根也。

將球根或塊根掘出後，宜將附帶之土除去，然後於日光下晒去表面所含之水分，裝以木匣或以蒲包包裹，置於室內通風之處。

大花鈴之球根，不甚乾燥，可置於室內任何地方但芭蕉及天藍牡丹必須以潮土裹覆，置於陰濕地方，若於室內挖土成穴，保藏更爲相宜。

崑曲不如皮黃普及之原因

——崐曲太保守皮黃多創造——

（風雨）

崑曲與皮黃在唱工上有種種不同之點：第一，崐曲一吹笛，即須張口高唱。皮黃則胡琴有過門，必侯過門拉過，始能唱。第二，張口以后，在崐曲每一段中，均無過門可以休息。在皮黃，則胡琴拉過門時，可以稍息。故曲崑之笛多無變化，而皮黃之胡琴，則可於拉過門時任情變化，花樣百出。崑曲之唱者，有一定之腔調，一定之板眼，不能自己有所主張。皮黃之唱者，則腔調可以自由增減。板眼也可以自由增減（如拖長一板或少唱一板，落腔在板上或落腔在眼上之類。皆可自由變化。）蓋崑曲格律嚴謹，一成不變，幾毫無通融之餘地。皮黃則腔調板眼均可於一定範圍之內伸縮活動，有自由之運用也。因此種種原因，學唱崐曲只能守舊占，而學唱皮黃却不妨驚新趨時。崑曲之腔調亘古如斯，而皮黃之腔調則譚鑫培之鬚生，梅蘭芳之青衣，皆推陳出新，頗多創作，不受若何固定之拘束。總之，崑曲只宜於保守，而皮黃可互相發明。故數十年來，皮黃之所以普遍盛行，非曲崑之所能企及此或亦一重要之原因歟。

滿洲古蹟誌

史地（續）

白鶴

條關東州爲近瀕渤海岬岸，爲「遼東半島」之形成，自秦漢以上，即與對岸中國人民發生關係，彼時燕趙居民，不時輕身橫斷海面洪濤，而來滿洲，其踏入滿洲之第一步，或於大連灣，或循旅順海岬以登陸，曾確切不易之入於今日關東州之地區內，即爲彼輩試展其抱負及實現其目的之當先用武之地，則成敗進退，轉移棲止，是爲若干年後之事跡，是關東州無形成彼等初步創造新生之「射的圈」，而「襄平」附近地帶，只成爲彼等企圖復興之「中繼地」，以此，關東州之接受漢人文化，因地勢而形成「直接」，襄平雖政治重鎭，於此漢人文化，因地勢乃形成「間遞」，至此稱土製漢式獸環瓶物，即由彼等伴身携來，而遠沙重洋，

此次全聯會中

衆議統裁之眞意義

新京電：全聯第三第四日，審議制定小作法，及統合金融農事合作社兩案時，鑒於因運用衆議統裁長，無端將有捲起紛議之情勢，協和會橋本中央本部長，於四日第五日會議之劈頭，即登演壇，以「衆議統裁之本質及其運用」爲題，爲一場說明，努力闡明其眞與義，協和會中決定團體意志新方式之「衆議統裁」，其眞意義大略如左：

一，議案裁決時，不取決於多數，期收質之效果即不按照個人之總和及數量而欲顯露超個人之意志

二，裁決之規準，須置於協和會至高目的之建設道義世界，應由國家與國民之福利合致求建設之結論，協和會中官民一體之同志觀，當常與此共同目的之歸一，團體意志之決定，協和會中，須使與此目的之意識，綜合一體化。

一，衆議統裁，本乎東洋人之天性，其部落生活及家族生活之所謂「長」，正此等團體之指導者，且有決定此團體意志之道義之必然性，不過精神與所謂「太和」歸一。

一，裁決者之議長，必須有練達之能力，能以公正態度，達觀大局之見識，及担爲指導者之閱歷及聲望。

一，要之衆議統，非獨裁，亦非多數決，乃「由個人生活進於共同生活」，由共同生活進於國家生活」之協和會運動中所露之實踐意志。

治安部施政方針【一】

新京電：此次全聯席上說明之治安部施政方針如下：

第一，關於國軍

國軍因担任國防之重責，特應適合世界緊迫之情勢，曩日除斷行改編，整備國防軍與警備上軍之體系，併謀其强化外，對於內外作戰上，亦恨據共同防衛之本旨，始終與友軍取緊密連繫，內則以確保國內治安，促進滿洲產業經濟之振興建設，外則擊破外敵，以達成國防重任，雖局部不無遺憾之點，然國軍之眞價，已得顯揚於中外，軍當局頗覺無任欣幸，但想及列强之擴張軍備，不知止境，則吾人尤不許一刻偸安，舉凡軍士兵之教育訓練，人的要素之充實，給與之改善，兵器資材之整備等，無不傾注全力，以期練成精强國軍，正向所定目標邁進中。

以下就關於國軍重要方針，陳述一二。

一，關於國內治安肅正及外戰

滿洲國軍，鑒於國內治安情況，昨秋策定康德五，六年度肅正工作計畫，由康德五年秋，至康德六年四月末日，置重點於三江地區，東邊道熱河國境方面，由治安良好之軍管區，增强一部兵力，施行討伐，當時匪數三江地區，東邊道熱河省內及國境地帶，共有約近一萬名之多，旋經討伐結果，已殲滅其過半數，俘虜獲兵器彈葯甚多，收獲若大戰果，根據本計畫之討伐，乃告一段落，但對於殘匪，當本正確行徹底的討伐中。

前東邊道之各匪團，隨青紗幛蔭起，匪勢復燃，現在尚有匪首楊靖宇，崔寶，陳翰章等股匪活動中，但此等匪團經上述大討伐結果，漸次被驅赶於北方，目下以吉林接東部樺甸縣爲主在其鄰省縣濛江，撫松，輝南，安圖縣下橫行跳梁，逞其惡劣行動，軍部對該方面，現仍進行治安肅清工作中。三江地區方面肅正工作，收效顯著者，匪勢日衰，本年三月，頑强匪首謝文東等，多數歸順，匪團已氣息奄奄，只有潰滅之一途，由是肅正工作可謂大體達成目的，現下匪數，所餘不過極少數而已。

撫順縣民

眞摯感謝電

新京電王道意光燦爛普照蒼生當協和會全國聯合協議會開會之時，有撫順縣民拍致感謝電，實爲一件感激的消息，爲藉協和運動建設道義世界聽四十萬蒼生眞聲，基於此在實現眞正王道政治趣旨下，所召開之協和會全國聯合協議會，業經六次，此次當開會期中有撫順縣以商農一同之名義，向協和會會長張國務總理，第六回全聯議長丁鑑修氏，拍致感激的謝電，其感謝電文如左：

皇帝陛下駕臨，賜優渥勅語於新聞紙上拜讀之下，感激恐懼

當第五次全聯，曾審議「關於舊政權時代農商救濟貸款之件」此次於新聞見其處理之結果，對無資力者免除本息，有資力者亦予免息，本祗還半分，深感謝

王道政治之仁慈

云。

東昇泰貨店（即前東泰號）

最新流行式男女皮棉大衣備齊

式樣新奇・品質優良

各種皮張・貨多價廉

◢聘有專門技師定做男女西服大氅

地址哈爾濱道裡新城十二道街 電話｛批發二三三四 零售五二八三號

福豐號百貨店

專門技師定做

男女西服大衣靴鞋

現成男女西服大衣備齊

各樣絲絨衣料

新城大街 電話｛五九一九 三七二七 三九四九番

新京另有支店

2569

哈爾濱區法院指定不動產管理人 鑑定人

滿洲興業銀行指定不動產管理人

滿洲房產株式會社指定不動產管理人

奉天商工銀行指定不動產管理人

金城銀行哈爾濱分行指定不動產管理人

營業種類

不動產之信託

管理不動產

辦理不動產買賣手續

不動產買賣之介紹

房租担保放欵

不動產之鑑定

哈爾濱 **不動產信託株式會社**

哈爾濱道裡斜紋街四七號（中國十六道街拐角）

電話｛滿方……七二九三 ナニクツ 侯方……七二九四 經理席……二一二三六 營業系

滿方董事 張廷閣 李國鈞

滿方主任 會見俊雄自宅電話四〇〇五號

出張所：海拉爾市北大街四一號

82

福順東印書局遷移

新址道裡新城東六道街路北啓事

謹啓者本號爲擴充營業起見 特由中國十四道街遷移於道裡新城東六道街路北照常營業 因恐各界尙未週知特此謹告

並有新設大批書籍文具歡迎參觀

哈爾濱道裡新城東六道街

福順東印書局啓

電話六八〇三番

恒昌茂百貨店

新型的：

男女大衣・西服

協和服・小孩服

色多・樣美

歡迎參觀

地址 道裡南市場十三道街口

電話七六六五番

治淋藥最新發明

「內歐治淋」效力極强

五淋白濁內歐治淋

各處大藥局均有代售

武藤宇佐美兩醫學博士推奨之最新藥新治淋（ネオヂリン）該所研究部乃以多年苦心研究之結果而完成之殺菌力最强急性慢性惡性之淋病消渴等服藥後在短時期則即能減退痛及痛必定歡喜

醫治効用 急性及慢性淋病消渴尿道炎膀胱加答兒攝護腺炎副睪丸炎巴魯托魯氏腺炎腎盂炎由淋病而起之誘發諸症

服量用法 一回用一個一日三回內服（飯後一時間）丸原個吞下由淋病而起之左之女子並發症以新藥アネナノール用之可也白帶下子宮內膜炎卵巢炎外膜炎周圍炎喇叭管炎頸管加答兒後强症膀胱炎實質炎體炎等之急性慢性子宮病及產褥性[illegible]

山本回生堂製藥所

北滿總代理店 哈爾濱八站南馬路二號 日本實業株式會社 哈爾濱出張所

電話二九二零 六九七三

振替貯金哈爾濱二一一番

59

失照聲明作廢

領名	坐落	地目	面積	東至	西至	南至	北至	號數
李樹忱	寧安五區橫道河子西排子	旱田	一百垧	溝子	秦星閣	溝	山子	不詳
同	寧安五區林家房身	同	六十垧五畝五分	山頂	宋東侯	溝心	仁厚堂	二二九六六
振遠堂	寧安五區吊水樓子	同	三十垧三畝八分	山根	卜英山	顏振鐸	孫姓	二二九〇五

右記失照自登報日起滿三個月時如無聲請異議者不論落於何人之手均歸無効特此聲明

寧安縣長 常荷藤

3562

警察廳立案 實業部註冊 濱江省許可 除濕良藥

謹防假冒 一延壽丹

[illegible]

定價 大盒一百粒一元五角 小盒五十粒八角

[illegible]

全生堂書

安光普編

法制經濟大意及基本法註釋

「文官考試・武官常識・不可缺之參考書也」

哈爾濱市道裏新城大街

發行所……天一印書局 電話六一一三八

定價並製貳元 特製貳元二角

外埠加一 全國各書局均有代售

新京代售處 四寶堂 萬源東

本埠道外 成文厚

九月一日開始

下午五點鐘至十點鐘每日

日語夜間補習班秋季開講

標準日本語讀本一卷六卷

實用日語會話 日本口語文法

道裡斜紋四道街 馬家溝國課街

龍光學院

7243

一九四零年的

新型**男女皮棉大衣**

樣多價廉 歡迎參觀

道裡南市場七線大汽車終點

新市商場百貨店

電話二七〇六番

本律師代理民刑訴訟並商事一切非訟事件應聘常年法律顧問

哈爾濱市公署交通局 奉天商工銀行顧問

哈爾濱航業聯合局 中國銀行顧問

退職陸軍法務官 陸軍大臣指定辯護士 律師法學士

岡野博一

哈爾濱市道裡中國十道街二十號

電話四九一五號

8432

專賣日本清酒

四大名牌

（一）滿洲櫻
（二）一新
（三）金鐸
（四）福源化

北滿特約總店
福源祥
哈爾濱道外南和街
電話 三五八八 七一六五番
1472

本號代售
山東方麯

雪花膏　茉莉霜

雙妹雪花膏　老牌茉莉霜
質料最高貴　氣味絕芬芳
雀癍盡滌除　凍瘃可預防
超等冬令貨　始創廣生行

廣生行出品
各地百貨商店均有出售

總發行所 營口 奉天 廣生行啓
營口 奉天 櫃 電話 五二七 (四)三七八〇 番

孔明大藥房 廣告

同發隆　十二道街　新城大街　石頭道街　孔明藥房

（一）本藥房人員精通滿鮮
（二）本藥房有各科專門醫師診療各科病人
（三）本藥房有歐美日本新發明之各種藥品
（四）本藥房可對各縣市醫師醫院批發藥品
（五）本藥房能可郵寄藥品
（六）如有詢問可經郵局或電話七一二六號接洽
本藥房設新城大街十二道街南角拐

哈爾濱市崇信新式簿記傳習所招生

一、班次
1 簿記速成科（兩個月畢業）
2 商業講習科（五個月畢業）
3 簿記函授科（四個月畢業）
一、開課日期　定於十月十日開課
一、宿膳　為便利學生起見備有宿舍及伙食
注意　詳細簡章函索附郵票二分即寄
校址　哈爾濱道外南頭道街
198

哈爾濱中央汽車傳習所招生

目的　本傳習所為養成優秀之汽車司機員以供社會之需求
新生募集　速成科男女兼收
年齡　十八歲以上三十五歲以下身體強健素無嗜好者
資格　小學畢業或有同等學力者
報名期　隨時報名均可入學
本所備有詳細簡章函索即寄須附（郵票二分）
地址　哈爾濱新安埠安國街一一四號

附啓
本傳習所茲因學生日增原保育室狹小不敷應用現已遷移寬闊地址並附設修理部以便學生習實課餘得而會機克造技術人才

新到大宗毛巾批發
輸入
一 人絹，織絹布頭，文具
一 貨籤，以及雜貨一切 批發
合資會社 興亞洋行
哈爾濱新安埠安寧街壹號

▲康德六年度下學期學生募集
募集名額　按奉新學制令招收一，二年級生徒各五十名兼收高等科二三，四年級插班生各三十名日語專修科五十名
性別　限定男生
民生部立案
私立哈爾濱大陸學院
報名日期　八月一日截止　入學手續詳載簡章函索即寄須附郵票二分
附　為便利外埠諸生備有宿膳
院址　哈爾濱道裡中國七道街二〇號

五勞協補多力聖藥
主治
窶麻治斯（痺痲症）
神精痛
足痛風
腎石病
動脈硬化病
肥胖病
用法　每日服三次用開白水送下　飯後用每次一茶匙（約五瓦）
發行所　哈爾濱市局家濟國課街五十六號 吉民藥舖（電話二一一二六）
哈爾濱市道裡中央大街一三三號 第一格魯近藥舖 電話三零六四番

⊙醫林介紹⊙

松天醫社　專治皮膚　花柳病科　地址 道外中十一道街路東 正陽南面民學校對過 43

德國醫學博士伊乍阿克　專門眼科　道裡斜紋一號街五號　電話五三〇四　接診時間 晨九至十下午三時至四時半 149

醫士施米德樂　專治皮膚尿道花柳各症並用愛克斯光線診病　接診時間 上午九至十二 下午四至七　聘有滿人譯語一名　道裡十二道街四十三號

醫士喜爾泰斯　石頭道街九十五號二層樓　電話三一三五　現已返哈照常應診　專治內外科及婦女科 145

海北眼科醫社　道外正陽八道街路南　醫師文星泉　專門眼科　專治眼病砂眼並二目失明 156

醫士渥洛布林司基　專治 內科 小兒科 肺病　道裡商務街二號第一戶　電話二四五七　診察時間 上午九時至十二時 下午五時至七時 146

女牙醫士石閣夫司喀　地址 十四道街三十三號郵局隔壁電話七一九二　專治婦科產科內科　接診時間 午後三時至五時　大安街五十五號德國醫院 九時至十二時 150

醫師法依厄司基　專門內科 診查詳細 為患者便利特聘翻譯　主治 心臟病 神經病 肺病 胃腸病　診時 上午九時至十二時 下午五時至七時　道裡中國九道街三十一號樓上二戶　電話三九三六號

德國專門眼科　醫學博士格利德恩耳　斜紋二號街即大同廣街十七號信託館一樓上一階　診療時間 上午十一點至一點 下午三點至四點　聘有滿人接洽 169

醫士愛佛什甸　專治內科各症　道裡外國七道街十三號　接診時間 十一時至十二時 五時至七時　電話三七七五 144

女醫士吳爾諾司喀　專門婦科及產科　接診時間 十二時至二時 午後三時至五時　道裡面包街七十六號　電話四二一八號 132

徐新革診療所　醫師南滿醫學士徐桂藩　小兒科內科　助產士徐志遠　住院隨時　地址 道外北九道街路西 25

鳳石內科醫院　道裡中國頭道街二十一號　醫師南滿醫學士劉鐵城　專門內科　診療時間 每日午前九時至十一時 午後四時至七時 星期只限午前　電話二二五八 152

醫士伍拉赫　道裡炮隊街一五三號　電話四九八一　專治內科並神經 心臟病 電療　接診時間 晨九時至十一時 午後四至六　聘有滿人接洽 149

花柳病專科　康濟生醫社

醫師周爾五斯及　道裡外國六道街八號房第三戶　電話三三八八　專門耳鼻喉科及外科　接診時間 晨十時至十一時 午後四至六時 151

明明眼科醫院　哈爾濱道裡中國頭道街　醫學博士石增榮　電話七五一〇　診療時間 午前八至十二 午後五至七　住院有各等病房　接病問答（須附足信郵票）23

鏡波小兒科醫院　南滿醫學士吳鏡波　道裡中國頭道街十三號　診療時間 上午十時至一時 下午三時至六時 星期日下午休診 154

田沛恩　花柳專科　午前十一時開診午後六時止患者親臨為治　地址 哈爾濱道外正陽街路南門牌十九號院內二十二號 168

醫士牙信斯基　專治內科皮膚花柳科　每日 午前八至十點 午後六點至八點　哈爾濱道裡面包街外國四十三號 168

醫士林德爾　專門產科及婦科各症　道裡十四道街五十三號郵局隔壁　電話三六〇四　接診時間 自八時半至十一時 午後四時至六時 145

皮膚科 花柳科 小外科　凡吾醫院　道裡中國頭道街二十一號　診療時間 上午自十點至十一點 下午自三點至六點 星期日只限上午　院長南滿醫學士劉德新（凡吾）　電話四二四一號

牙科

治鑲牙之處　道裡十四道街三十九號郵局毗鄰三樓三號　俄牙醫師皮里拔七克　鑲牙吉諾爾金　通滿語 140

▲遷移啟事　齒科醫師劉鳳書　現遷移在道裡中央大街拐角斜紋街門牌七十五號　診療時間 上午十點至一點 下午四點至六點

專門牙科醫師 列、阿、柴木　曾在亞陸格斯及愛魯街任醫師十六年　道裡馬街十五號房　接診時間 上午九至一 下午三至七 星期日十至一 164

日本齒科醫學士 劉□□　治牙，鑲牙，拔牙 無不精巧定價公道　景陽街平安電影院南邊　東亮牙齒專科 143

齒科醫師 李蔭成　新設X光透視照像診斷　診療時間 上午八時至一時 下午三時至七時 星期下午停診　哈爾濱道裡外國七道街五號 153

俄國牙醫師 叔爾杜道維赤　本醫師專門技術製造各種新牙以及治牙補牙鑲牙拔牙手術完備　貧民免費診斷　地址 道裡外國三道街路北三十九號 8111

牙醫 亞陸哥斯及愛魯曼　創設於一九一五年　道裡外國三道街七號中央大樓拐角　電話四八〇一　診時間 晨九時至二時 午後三時至六時 星期日十時至一時 167

東街齒科醫院　日本大學齒科醫學士 黃東衡　治牙 拔牙 鑲牙 正牙 口腔手術 牙疳補牙 鑲牙　時間 午前九時至下午一時 午後三時至七時 星期日休診　道裡外國八道街拐角 157

牙醫 馬子果倭依　鑲牙　道裡中國四道街十一號　〔自午前九時至十二時〕〔午後自二時至六時〕166

猶太醫院
病房單間或公眾房間設備俱全收費低廉　電氣均有專門醫師診治自設化驗室化驗血便及其他一切並有各科治療室　愛克斯光透光照像　道裡中國五道街四十號電話三七三 2630

淨面藥膏
齊司多靈
主治　皮粗紋綿　膚黑面暗　汗疱粉刺　春斑夏疹　血痦癢癬
功效：潤膚嫩顏 較雪花膏力強效速 ＝除斑點脫 比油粉膏性厚愈切
風行全球……化裝良藥
男女適用……老幼咸宜
醫師化驗 △不含鉛質▽ △不浮白粉▽ △不結油膩▽

零售整批均所歡迎　中央大藥房　哈爾濱石頭道一〇九　電話二九五二

劉氏樂仙膏
主治婦女　經血不調　赤白帶下　腹痛凝滯　痞痛等症　子宮寒冷　肚

哈爾濱道外十四道街　老福春堂總售處

養血保坤丸
主治婦女調經和血去瘀積去痰寒去瘀血俱病除淨必能得子無受苦腦請服試之言之不謬
定價每料三元

金剛藥片
▲主治男子虛弱　先天不足腎虧精損　老年精衰小便夜頻　精神疲倦耳作蟬鳴　腰腿疼痛等症
◎定價國幣　大盒五十片二圓 十圓　小盒二十片一圓 半打五圓
外埠各大藥房皆有經售價無虛購買將款匯寄哈爾濱本藥店無誤原班回寄郵票代價均可
哈爾濱道外正陽十四道街　老福春堂 3641

●專治哮嗽「劉氏金丹」
▲主治　咳嗽肺病　癆傷咳嗽傷　痰喘感冒咳嗽等症
定價每盒一元 每付一角

哈爾濱道外十四道街　老福春堂總售處

暑期募集　中等日語專修科　初民高等　插班生徒
民生部立案
哈爾濱中央學院
報名，自即日起──
手續，入學時須繳二寸半身相片二張並填寫入學願書
宿舍，本校為便利外埠學生起見特備宿舍
簡章函索須寄郵票四分
校址：哈爾濱道裡中國三道街十一
10

逐毒淋濁丹　凡傳染花柳病梅毒者，請速服此丹，特效藥能生新血，以新血的力量逐去舊毒，其藥徹底清除，決非頂藥，故無毒，血中之毒解除而敗胃絕經者一盒而奏，重者二三盒除根。一盒而痊，此丹是清血，解毒敗胃，絕斷之
▲定價每小盒國幣二元。

海龍散　此散專治口腔生皮，但不久必破爛內服，不久即定然立時長口，好後不收口，使須丹
▲定價每盒國幣一元

瘰癧雄珠丹　凡瘰癧之癧，其內消外長，統治方法，其類纍纍，丸藥，而今兩日，二十日料
▲定價每盒一料

服，不論男女老幼，遠年近日，各種瘰癧風痰，未潰者消，已潰者收，輕者二料，重者三料除根，無痛苦，不痛不癢，盡可痊。
附、定價國幣二元，外埠函購每盒郵費二角款到即寄
（總批發處天津黃家花園關氏製藥所出品）
哈爾濱道外北六道街　關氏藥房
80